京城日報
十一月十四日（水） 夕刊
發行所 京城府太平通一丁目 京城日報社

すき焼 鳥料理 水炊 喜久家 本町二丁目 電本二三八五番

大演習も終了し 政界頓に緊張す
茲數日間の政府及び政黨の動向は頗る注目さる

【東京電話】大演習も無事終了したので政府は愈々災害復舊豫算、明年度豫算、臨時議會對策等當面の重要問題の決定を行ふこととなつた。明年度豫算の復活要求に對する政治工作は大演習地に於て岡田首相を中心に關係各閣僚間に或る程度の話合が進めらるべく期待されて居つたが、岡田首相が最も信頼して居る町田、床次の兩長老が陪觀を遠慮して滯京して居り、肝心の藤井藏相も豫算編成に忙殺され陪觀行を見合せたため大演習地に於ける折衝は不可能となり、豫算前に增税問題は去る五日の臨時閣議以後何等の進展を見ず、藤井藏相と軍部大臣との折衝も第一回會見を行つたのみで依然として待機狀態に置かれて居るので、臨時議會召集直前まで今後十數日間に亘り豫算の復活要求と增税問題の解決を計らねばならないので、十四日午後岡田首相は大演習地より歸京し林、大角兩大臣の歸京を俟つて國防豫算の本格的政治折衝に乘出すべく、豫算、增税兩問題を繞つて茲數日間の政府の動向は注目されて居る。なほ政民兩黨間に行はれつゝある政黨連繫問題の推移と災害復舊豫算、增税案、在滿機構問題等に對する政黨各派の態度は、臨時議會に重大な關係を有するもので、これら問題に對する政府及び各政黨の臨時議會工作も臨時議會を目睫の間に控へ急に活氣を生じ、政界は頓に緊張を呈して來た

九百萬圓、陸軍八千三百萬圓を始め各省の分二億六千萬圓を突破し陸海軍共に強硬な態度を持してをり、藤井藏相が讓らざる時は軍部對藏相の政治的折衝には岡田首相も裁斷の餘地なく、政府は假縫豫算編成に逢着せざるを得ない情勢にあり、從つて藤井藏相が軍部を中心とすれば各省の復活要求を如何なる程度に認めるにもせよ、藤井財政の破綻は免れないものゝ如く、これに伴ふ藏相の動向は頗る注目すべきである

兩黨の連繫委員 十六日頃に會見
臨時議會直前迄には本格的の諒解成るか

【東京電話】政民連繫運動は來る十六日頃政友側山本（条）久原、民政側富田、頼母木の四氏が會見することとなり愈々兩黨折衝の第一步を踏み出すこととなつたが、右第一回會合に於ては雙方より情報を持ち寄り議會の概略的話合ひをなすにとゞまるものと見られる、併しながら政友會としてはなほ一、二回の折衝委員會を重ねることになり、結局政黨に組織を置く聯盟一致の實を擧げ政黨の期する所謂政民平等の精神的連繫を強調する豫想の交換をなし、之れを以て各々黨機關の承認を求め急速に公式連繫折衝に入ることを期待して居る。而して鈴木政友會總裁と町田民政黨總務會長の會見、兩黨首腦部の懇親會まで實現したい意向で、出來るだけ之れが諸般の手續を急ぎ臨時議會直前の二十三、四日頃までには政民連繫の本格的諒解が成立するものと見られる

災害對策豫算
十九日の豫算閣議で決定せん 一般豫算は廿一、二日に決定

【東京電話】藤井藏相は政界財界の不安を一掃せんがため、一日も早く豫算を決定したいとの意向をもつてさきに陸海軍大臣を訪問政治的折衝を開始したが、その後事務的には相當交渉進捗したので十九日に豫算閣議を開き、明年度豫算と災害對策豫算とを同時に決定したいとの希望の下に、岡田首相の歸京後その旨を進言する模樣である、しかし實際問題としては軍部大臣中大角海相は十四日に歸京するから交渉の餘裕あるとするも林陸相、後藤内相等は十八日歸京の豫定であるから、充分折衝を重ねる譯にも行かず、從つて比較的議論の少い災害豫算のみが決定すればよい方で、明年度一般豫算は十九日の閣議後に延ばされ早くて二十一日或は二十二日の閣議で最後的決定を見ることとならう

四千二百萬圓か 復活承認の余地は
公債漸減にからんで 藤井財政破綻に瀕す

【東京電話】藤井藏相は赤字公債漸減方針に基き、昭和十年度における發行額は昭和九年度が昭和九年度において前年度より約一億圓を減額したると同樣、九年度より更に約一億圓の削減を豫定してゐるもの〻如くである、然しかくして藤井藏相は明年度において認め得る公債發行額限度は九年度の八億八千萬圓より約一億圓を減じ、臨時利得税三千萬圓を差引きたる約七億五千萬圓と見られる、

地方税制整理の實施時期に付て
昭和十一年度と決定 牛島内務局長語る

曩に國税の税制が改正せられまして本年度から昭和十年度に亘り實施せられることに相成りましたに付きましては、之に順應して道其の他の地方税制の整理をも行ふ必要を認められ、本春以來研究を重ねて參りました結果、本春開催せられました道知事會議に於きましても協議せられまして夫々適切なる意見が答申せられ又當局に於ても鋭意研究を遂げ大體の成案を得て居るのでありますが昭和十年度より國税第三種所得税が全部賦課せられることに相成るのでありまして、之に對し附加税を賦課すると致しますと一方に於て從前の家屋税施行地に對する戸別税施行と謂ふ問題も考慮せねばなりませんので、人民負擔の租税が急激に增加する嫌があり、且又第三種所得税の各道分賦額がまだ明瞭にならぬ今日に於て急速に地方税制の改正を行ひましても果して各團體の財政狀況に適合するや否やの懸念もありますので、第三種所得税の見極めもつき各道の税制をも確めました上地方團體の財政の實狀に即したる改正を行ふことにしたいと思ふのであります、就きましては昭和十年度の實績を見まして檢討する必要がありますので昭和十一年度から實施することに決定せられた次第であります

本府豫算の査定額 二億九千百餘萬
來週拓務省議を開き 大藏省廻付案を決定

【東京電話】拓務省所管明年度外地特別會計豫算に對する事務的査定は十四日南洋廳豫算を最後として一應終了するため來週早々省議を開き大藏省廻付原案を決定する筈である、朝鮮總督府の分左の如し（單位千圓）

總豫算額 二九一、五〇〇
前年に比し 四一、三九三增
新規事業の主なるもの
一、水利組合監理費
一、對滿洲電信電話施設費
一、農村部落更生施設費
一、砂防費
一、國田擴張費
一、土性調査費
右部費合計 四五、〇〇〇

水害及凶作救濟補助 本府要求通り實現方を要請

旣報の通り南鮮水害、北鮮凶作救濟國庫補助百六萬九千圓は拓務省議の結果、南鮮水害地復舊費國庫補助は罹災地に三割を補助し、北鮮凶作國庫補助は補給八割が決議されたが、本府では罹災者の狀態に鑑み要求通り實現方を要請した

海軍豫備會商―軍縮展の呼物
海軍協會では國民の軍縮に對する認識を深むる一助として軍縮展覽會を上野松坂屋で十一日から開催いろいろなものが出陳されてゐる中に目下ロンドンで開かれてゐる豫備會商の各國代表の似顔人形が呼物となつてゐる（寫眞右よりスタンドレー、デヴイス、松平、山本、マクドナルド、サイモン、チャツトフイールド各氏）

英政府部内に 親日親米兩派

【ロンドン十三日聯合】軍備均等原則を承認した妥協試案提出以來日英米三國の政治的關係は微妙な動きを示し、海軍豫備會談の前途も或程度までこの動き如何によつて支配される形勢となつた、しかして日英兩國の接近傾向にアメリカ代表以外イギリス自治領政府も重大懸念を示してゐることは爭ひ難い事實だ、かゝる場合南阿聯邦代表スマツツ將軍は嘗に世界大戰後確立された英米兩國の共同政策堅持を主張したのは、右會談に對する自治領各政府の見解を言明しイギリス本國政府に警告を與へたものとして依然イギリス朝野に重大反響を惹起してゐる、イギリス政府が十三日特に自治領代表を自治領省に招致し豫備會談の經過、妥協試案の內容を説明したのは、右スマツツ將軍の演説に刺戟されて自治領政府の誤解を解くものと解されるが、いづれにせよ自治領政府代表の見解は

各自治領は事實上イギリス海軍の保護に及ばず、カナダ、濠洲、ニュージーランドその他各自治領はアメリカ海軍の保護を受けてゐる現狀に鑑み、アメリカ政府の親善關係を斷絶することは自治領政府として同意しかねる旨十三日の會議で自治領代表より率直に表明されたと信ぜられる、他方イギリス本國の輿論は海軍豫備會商が失敗の際における將來を恐れ、且産業界及財界には日本との親善を繼續せんとするの傾向が濃厚なので、萬一イギリス政府として日本と重大紛議を醸した場合アメリカがイギリスを最後まで支持しないことは明であるから、日本との面倒を惹起することは絶對避くべきであるとの議論が有力で今やイギリス本國政府は妥協試案を支持する親日派とアメリカとの親善を強調する兩派に分れ、新聞界も思ひ思ひの態度を示してゐる

英米第二次 正式會談
けふ英首相官邸で開催

【ロンドン十三日電通】サイモン英外相は十三日海軍々縮豫備會商アメリカ代表部に對し、英米會談の開催方につき打合せを遂げた結果十四日午後四時（日本時間十五日午前一時）より英米第二次正式會談をダウニング街十番地の英首相官邸に於て開催すると取決めが出來た、右は去る六日サイモン、デヴイス非公式會見以來八日振りの英米折衝であり、又十月廿九日の公式初會談以來實に十六日振りの正式會談であるが、イギリス側は此の正式會談は單に英米間の意見交換を充分ならしめるためのものであり、日本側とイギリス側との意見に對し回答を接受した譯ではないと辯明して居る

鈴木侍從長歸京 母堂の訃に接し

【前橋電話】侍從長鈴木貫太郎氏は十三日母堂逝去の報を受け、服喪の爲め午後御暇を賜はり同日午後六時前橋驛發歸京した

古庄課長等東上

農村振興計劃第二次農林局案及び綿羊計劃も既に終了したので古庄本府農政課長は湯村技師と共に十四日夜十時五分發東上し、目下東上中の渡邊農林局長と大藏省と折衝することゝなつた、歸任は本月末の豫定

永井大使歸朝 後任武者小路子

【東京電話】駐獨大使永井松三氏は十五日午後三時横濱出帆の秩父丸で歸朝することとなつたが、廣田外相は同日午後同大使の歸京を俟ちその後任を左の如く閣議に附議奏請することとなつた
駐土特命全權大使 武者小路公共
獨逸國駐劄を命ず

貨幣價値引下案 白國下院で否決

【ブラッセル十三日電通】ベルギー下院は十二日貨幣價値引下提案を審議し、採決の結果滿場一致之を否決した

赴日商工視察團

滿洲國實業部後援、日滿實業協會滿洲支部主催の赴日商工視察團々長早川正雄氏外十九名は、十六日午前十時卅五分入城府內視察の上同夜午後十時五分發內地に向ふ筈

人

◇杉本定吉氏（遞信局技師）新任挨拶のため十四日來社
◇吉岡觀之輔氏（電通京城支局長）十四日午前七時四十五分着任同日挨拶のため來社
◇齋藤三郎氏（日本電報通信社理事）本社庶務部長赴任挨拶のため十四日來社、なほ十七日午後三時京城驛發赴任

石油專賣法實施の趣旨
滿洲國政府の發表

【新京十三日聯合】滿洲國政府は石油類專賣法實施の趣旨につき十三日左の如く發表した

石油は國民生活の必需品たるとともに近代高度文明發展の一大要素にして、これに對する國策を樹立するは喫緊の要務にして諸列強は競つて石油國策を樹立する現狀にあり、然るに我滿洲國においては從來石油に關し何等の國策あるなく、殊に自然の惠澤に乏しく、且つ石油事業の統制、油田開發を怠り只僅かに撫順炭坑の副産物としてシェールオイルを産するに止り、需用は擧げてこれを海外に仰ぎつゝあるとともに、これが需給關係に對し何等適正なる對策を講ずることなく

國民生活の安定と更に新業の發展上これが開發助長の方策を樹立するとともに、他方石油專賣制度を布き且つ供給方面に對しても適正なる國家統制を加へ、價格に對しても改善しもつて國民生活の安定と新業の發展を期せんとする上より石油國策の實施は適當なりと思惟す、而して石油專賣の實施に伴ひ營業者の蒙る損失に對しては政府において適當に保障せんとするものである

天地玄黄

かつ消え、かつ結ぶうたかたの國際會議、さしづめ國際聯盟會議の海軍會談でもつくるのだな
◇
株界を混亂させた增税案も投げっぱなしで、出來るものやら、出來ぬものやら
◇
豫備會商が決裂したら大に建艦するといふアメリカ、泥棒をつかまへたら繩をなふと、なひもせぬ繩なひの宣傳
◇
英米協調維持が困難だと心配してゐる、さうではあるまい日英の接近が氣になるのだらう

滿鐵改組問題 軍と協力して行ふ
滿鐵が早くも具體案を檢討

【大連十四日聯合】在滿行政新機構實施後において當然來るべく豫想される滿鐵改組問題につき、滿鐵では早くも最近の諸情勢に細心の注意を拂ふと共に、左の如き見解の下に改組委員會を中心としてあらゆる場合に備ふべき審議を進めつゝあるが、大體は既に軍との共同工作にまで妥當適切なる具體策を得たものだといふことに傾いてゐる模樣である。即ち

一、軍が本格的に滿鐵改組に乘出して來る時期は、政治經濟上より通常議會終了後たる來春四、五月頃と認められる
一、軍は今次の機構問題と同時に失敗に鑑み、改組に際しては名實共に軍と滿鐵との共同工作によつて日滿兩國共存共榮の實を擧げ得る最も妥當適切な改組を行ふにあらざれば眞の改組は期し難い
一、依て軍としても改組實施後の經濟社會情勢に事前において充分調査し、滿鐵商合理的手段に出でよう
一、故に滿鐵としても諸情勢に鑑み軍と協力して國家本位の改組を行ふ根本方針については贊成するものであるが、要は滿鐵內容の如何にある

政民連繫進展で 翰長商相と協議

【東京電話】政民連繫の進展如何は政局にも重大影響を齎すおそれがあるので政府はその經過を注視して來たが、臨時議會前に假然進展を見るに至つたので吉田書記官長は十四日午前十時二十分官邸に町田商相を訪問、政民連繫の成行並に豫算編成問題、增税問題に關し意見を聽取し重要協議を遂げ一時間餘に及び十一時五十分辭去した

ホームスパン展覽會 綿羊技術官打合會を機に開催

綿羊技術官打合會は本月下旬本府に於て行はれるが、これを機會にホームスパン展覽會を催し洋服及オーバー、女帶、その他男女用製品などを三越樓上で三日乃至五日間陳列し、之が利用の普及宣傳を圖るべく綿羊協會では目下準備中である

親鸞聖人（49）
栴檀篇
吉川英治 作
山村耕花 畫

北面亂星（十五）

上皇の行幸はなかつたが、すでに暮れる前から、鹿ケ谷の俊寛の山莊には、新大納言以下、不平組の文官や武官が、各々、微行のすがたで集まつてゐた。

「六條の河原めが、要らざるさし出口を——」

と、人々は、宴の興をながめて口々に怒つたが、

「何、上皇のお心組りは、晴の照るやうなもの。降ると思へば照る、照ると思へば降る——明日にても又、鹿が谷へ參內して御心を翻させ參らすれば、必ずや次の集まりには、御微行あるにちがひない」

大納言成親は、自信をもつて、臨席の人々へ云つた。

「ようお唄へられた、まことに上皇の御氣色は、照り降り雨、われ等

が近衛にあれば、また戀る。お家じみるな」

膝には、近江入道淨憲、山城守基兼、式部官師光、その他の人々がゐた。

主の俊寛は、折角すゝみかけた平氏顚覆の相談が、上皇のおすがたの見えないために、やゝ出鼻の白けたやうな樣子を見て、

「罪立ての事は、次の節に改めて謀るといたして、今宵は興約の酒もりとせう。御異議ないか」

「よからう」

新大納言は、鷹揚に頷つて、

「祝はうではないか」

と、音頭をとつた。

やがて、酒杯がまはされると、

「彦丸殿——、馳走をなされ」

と、俊寛へ向つて、淨憲法師がよびかけた。

「馳走とは？」

「猿樂など」

「心得申した」

俊寛は立つて、おどけた手振をしながら舞つた。笙笛を鳴らして人々は咏ふ。

住吉四所のおん前には
顏よき女體ぞおはします
男は誰ぞとたづぬれば
松ヶ崎なるすき男

「よう出來た、よう謡はれた——次には、新大納言の君こそ、遊ばされい」

「その事、その事」

手を引き出されて

「さらば舞ひ申す」

と、大納言は床を一つふんで、

この時、都に流行るもの——

「やんや、やんや」

流行るもの——
肩衣、鳥帽子、鳥帽子とゞめ
髷の立つ、片さび鳥帽子
布引の下の袴
四幅の指貫
武者の好むもの
紺よ、紅
山吹、濃い蘇芳
茜、寄生樹の摺
よき弓、胡籙、馬鞍太刀
遊女の好むもの
雜藝、つゞみ、小端舟
大笠かざして
艫取り女

酒の瓶子を踏んで大納言がよろめくと、人々は、歌の調子をそのまゝつゞけて、

「あっ！」
「瓶子がわれた」
「瓶子がたほれた」
「たほれた！たほれ」
「わはは〻」
「はゝゝゝ」

そして、めでたいと、はしやいで云ひ合つた。

サロン制限令問題 越田へ兩代表協議

【バタヴイア十三日電通】越田代表は十三日午後六時ヘルデレン代表を訪問しサロン制限令問題その他につき協議し午後七時半辭去したが、ヘルデレン代表は前記制限令は本日を以て期限が來るが、新令は目下國民參事會に上程中であるが、新令の效力は十四日に遡ることある旨を回答した、蘭印側は最近に新制限令は期間七ケ月で特許許可で邦商の割當增加を內報してゐる

主治效能
氣管支性 ぜんそく
心臟性 ぜんそく
氣管支カタル
感冒
百日咳
セキの諸症

藥價 三日分六拾錢、六日分壹圓、十五日分貳圓、四十五日分五圓、百日分拾圓

『スペロイン』は全國有名藥店に取次がれてゐますが、萬一品切の節は直接本舖へ御申込下さい
送料前金は無料代金引換は内地廿五錢滿洲四拾五錢を要す

全國藥店に有
大阪市天王寺區東平野町三丁目
合名會社 東亞藥園
振替大阪七五一四番 電話天王寺四〇一五番

◎ニセ物あり 此容器に御注意

一日一服 心身爽快
スペロイン

高貴藥配合 スペロイン SUPEROIN 注射同樣

特約店
京城南大門通り 新井藥房
平壤大和町 森田藥房
京城本町四丁目 木村藥房
大邱本町 町田藥店

大元帥陛下臨御 観兵式行はる
文武百官に賜饌

【高崎電話】特別大演習の最後を飾る大演習觀兵式は十四日午前九時三十分より高崎乗附練兵場においていとも厳粛に擧行された、この日三日間に亘り北關東平野を馳驅して活躍した近衛、第一、第二、第十四の各師團、騎兵集團、機械化兵團等總數四萬八千名、馬匹九千は、午前九時諸兵指揮官阿部大將の指揮により續々兵場に入場整列、大演習御參加の北白川、竹田兩宮、李鍵公、李鍝公各殿下にも、それぞれ隊列に御參加遊ばされた一般陪觀者は岡田首相各國使臣衆兩院議員、各國武官、その他文武官參列燦然として陛下の着御を待ち奉り 天皇陛下には御眞裝頗る々しく本庄武官長御陪乘、野外自動車で御召され、湯淺宮相以下供奉、同九時二十五分軍樂隊の奏する君が代の奏樂と捧銃最敬禮裡に着御、御先着の各皇族殿下に御對面の後、御愛馬白雪に召され秩父宮、閑院參謀總長宮、梨本元帥宮三殿下を始め奉り本庄武官長、林陸相各軍事參議官、各國武官等扈從各部隊を順次約三十五分にわたり御閲兵のゝち玉座前に御愛馬を進めさせられ、軍樂隊の勇壯な行進曲につれて柳川中將の指揮する第一師團より分列式が開始された、一方大演習參加の兩軍飛行機百餘臺は式場東方上空より飛來し壯烈な分列式を行ひ、一時間廿五分にわたつて陣容を樹はせられた、かくて 陛下には觀兵式場より午前十一時四十三分御還御、午後零時半軍樂隊の奏樂裡に諸員とともに酒饌を賜げさせられ、一同感激裡に聖壽萬歳を謹ぎ奉るかくて君が代奏樂、諸員奉送裡に午後一時十分賜饌場御發午後一時四十分大本營に還御ここに大演習關係の行事は滞りなく終へさせられた

偽刑事を活躍さす 大掛な金塊密輸
京城、平壌、天安、成歡、新義州に飛火し 本町署の追及愈よ急

京城本町署活躍の金塊密輸事件は意外に擴大し、平壌、天安、成歡、新義州の方面に飛火して來たので同署では平壌組、京城武橋町李仁浩を繞ぐる京城組に分け、前者は谷道、大貫、崔、金の四刑事、後者は鈴木、吳、吉、申の四刑事がそれぞれ分担して偵査、追及の手を進めて居る、京城組は十三日夜既報の如く鍾路の地金商より三名を留置更に十四日未明武橋町、北米倉町からそれぞれ容疑者四名を引致し計七名の身柄を拘束、取調べの結果、意外なる自供あり、鈴木、吳兩刑事は十四日未明から京城を發つて一大捜査を開始した、今回組が反目して偽刑事を使つたこと等を中心として附近の某々方面に、の金塊密輸事件には平壌組と京城も暴露し事件は複雑してゐる

平壤で五名を逮捕 金塊密輸事件擴大す

【平壤電話】十四日早朝平壤署では江西郡方面に大活動を開始し、金塊大密輸事件犯人の大捜査を開始した、既報の如く京城本町署から四人の刑事が十三日早朝來壤し平壤署と共に府市街箕林里方面に出動、午後七時には府内倉田里二三田勇(?)外男女各一人を捕へ平壤署に引致したがこの事件は安東方面を經て去る一月以來金塊十數萬圓による大密輸を働いた一味の內偵發覺したもので、女を使つて特種な方法で國境を越えてゐたものらしく、すでに平壤署には關係者五人を引致取調べ中で、大仕掛な内容が漸次判明するに至つたなほ本町署關係では金塊數萬圓を押へてゐる様子でさらに共犯者を續々檢擧すべく兩署協力して活動中である

慶州から掘出ものも 新羅時代の碑石

新羅第二十六代眞平王十三年辛亥の歲に、その王都の護りとして南山城を築造したことは史上に明記され、また其の石城の址が今猶伝説と残つて居るが、夫れが一千三百四十餘年を過ぎた去る十月三十一日、慶州古蹟保存會囑託大坂金太郎、崔南柱兩氏の手で、偶然にも右南山城址の西麓(慶州郡内南面塔里部落谷金鐵俗氏宅前)満穢石の中より發見された碑石は赤味を帶びた花崗岩で石の中央の高さ約三尺厚さ約四寸ある、表面を僅かに磨いて文字を刻み、裏面には文字は無い。碑文第一行より第八行までは一行二十字詰、第九行目は九字にて終り合計百六十九字からなつて、磨滅してゐるが、大要別項の通り判讀されるが、新羅時代の碑として、慶尚南道昌寧にある眞興王拓境碑に次ぐ古いもので、その碑文中に當時の官職名や人名などが記されてゐるなど貴重な史料として近來の一大發見物である(寫眞は發見の碑石)

辛亥年二月廿六日南山新城作節如法以作後三年(?)崩破者罪教事爲聞教令誓事之阿良邏頭沙喙音乃古大舍奴含道使沙喙合親大舍□□(?)道使沙喙尺(?)上(?)知大舍郡上村主阿良村今知撰干柒吐郡(?)□知(?)介利上干匠尺阿良村末丁次干奴含村次叱(?)□礼干文尺□文知阿尺城捉上阿良沒奈生上干(?)匠尺阿叱□□丁(?)次干文尺竹生次一伐面捉上珍巾□□捉上知祀(?)沙(?)□捉上首介次干古捉上□乃(?)次□叱□一□□□八寸

▲備考□は文字不明

二千圓の空小切手で 十七圓のサギ
犯人は前科七犯森晋五郎だつた 大島町を徘徊中捕る

去る二日京城古市町四三西田商店方へ五十歳位の内地人男が訪れ二千圓の空小切手を示し私は御宅の御主人とは懇意だといふて妻女から十七圓を借りて立去つたが、主人が歸つて欺かれた事判明、龍山署では犯人内査中十三日午後九時頃大島町附近を徘徊する男の人相が犯人に酷似してゐるので本署へ連行調べたところ住所不定前科七犯森晋五郎(五?)で、同様手段で四件の犯行を自白した

あすから赤十字デー 三日間の催し

十五、六、七の三日間は全國赤十字デー、朝鮮本部では左の如く種々の催しがある

十五日 ラヂオ放送(午後二時)赤十字病院原博士▲赤十字病院患者慰安

十六日 午後四時から本部講堂で物故社員追悼法要▲午後一時から四時まで赤十字病院小兒科で離乳法の無料相談▲同時間初音町府光例、孝悌洞保健所の二ケ所で無料診察(内科小兒科)

十七日 少年赤十字の衛戍病院慰問▲午後一時から愛婦幼稚園で人工榮養兒の審査會▲午後三時から本部講堂で少年團の內地見學報告映畫會

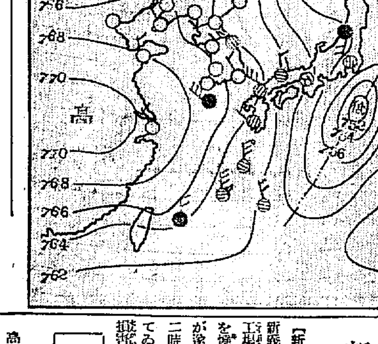

わが京城を護る 無敵の防備陣
府尹が團長で五區に分ち 一糸亂れぬ統制訓練

京城府では既報の如く軍部、警察、消防署、在郷軍人、町洞總代と謀り、非常時の大京城を護るため京城防護團編制を計畫中であつたが、十四日

精密 なプランが出來上つて各關係者に配布し大京城の戰備に備へる充實した左の如き三段構への大防護陣を布いた、京城府尹が防護團長となり本部を京城府に置き、更に府内を警察行政區域により五區に分け、府内各警察署長が防護團長となつて細胞的に統率することなつた、各區では町洞が一と防護組長となつて小防護地區を組織し青年團や婦人團が協力

甲斐 々しく警防、避難、消火の各班の部署に就き非常時の街を死守することになつた、總本部では統制ある組織編制が完成したので、これに併行して訓練を行ふ方針である、なほ防護機關は左の如くである

▲防護委員▲常設消防隊▲補助消防隊▲救護隊▲防毒隊▲警報班▲交通整理班▲工事班▲配給班▲避難所管理班

今夕歌謠民謠歌劇の夕
七時から京城公會堂(二圓、一圓半、一圓)

あすの天氣(15)

十四日の概況
高氣壓は南下して揚子江城にあり、支那、滿洲は快晴、朝鮮も平穏に濃霧發生し滿洲が小雨を催してゐる外は好晴となり、氣温は仁川及成北は平年より二、三度高いがその他は稍低目である、八丈島の南方には七百五十二耗位の低氣壓があり、本邦中部以北は諸所小雨模樣となつたが近畿以西は晴勝である

あすの豫想
八丈島南方の低氣壓は北東方に去り揚子江城の高氣壓が半島に據つて來るから今明日全鮮好晴であらうが、朝は内陸では可なり冷えるだらうが、日中は相當氣温も昇るだらう、併し永續は難しく、明日も遅くなれば西鮮方面は薄曇りとなるかも知れない

京城 豫報 晴

十三日 最低零下〇・八(午前六時)
十四日 正午 九・六(度)

仁川潮時(十五日)
滿潮 午前 [illegible] 午後 [illegible]
干潮 午前 [illegible] 午後 [illegible]

新義州の火事 製材所燒く

【新義州電話】十三日夜十一時頃新義州眞砂町鮮島製材所より發火し工場、倉庫、自宅の他多數の木材を燒き、軍隊も出動防火に努めたが遂に丸焼けとなつて十四日午前二時漸く鎮火した、原因は夜業してゐたため火の不始末かららしく損害三萬圓

支那人が娘誘拐か

山東省生れ京城觀兵洞一四〇張金堂長女張洪(?)は、十三日午前零時頃家出したまゝ歸らぬので心當りを探したところ、山東省生れ京城長谷川町楊殿(?)が誘拐逃走したらしいとのことで十四日鍾路署に捜査方願出た

菓子は大和軒 京城本町 電本四八九・二〇三三

新婚の夢から奈落の底へ
淺墓な元外交員の罪

京城本町四ノ一八松尾用(?)は豫ねてから内地婦人を妻に持つことを夢つてゐたが、願ひがかなつて昨年來相木よし子(二二)と戀愛を語んだが、結婚式の費用に困り當時勤務の外交員をしてゐたのを奇貨として集金千百九圓を本年四月から九月十五日の間に横領、その金で盛大な結婚式を擧げ、更に新妻の歡心を得るため、横領金の内から(?)甘い夢を續けてゐたが、この程遂に悪事が露見し、主家は解雇され、十三日夕刻本町署の鈴木刑事に捕はれた

十五日から兒童の榮養週間
全國一齊に行はれる

中央社會事業協會では内務、文部兩省後援の下に、兒童の榮養に關する智識の普及徹底を圖り、特に貧困兒童に對する榮養改善の途を講ぜんと十五日より向ふ一週間、第四回全國兒童榮養週間を實施するが左の催しがある

一、兒童榮養に關する知識の普及徹底のため講演會、講習會、研究會、母の會、展覽會等を開催する

一、貧困兒童榮養給與に對し適切なる方法考慮する

護國寺で精神作興講演

京城旭町二ノ三丁目町會では十五日午後七時半から旭町三丁目護國寺で精神作興第二回講演會を催す講師は朝鮮開教同盟の寺澤日晃師外、映畫もある

お歴々夫人清掃の奉仕

愛國婦人會朝鮮本部長今井田政務總監夫人、副長渡邊學務局長夫人池田、吉田、渡邊、笠井、高橋、岩井、安井、前田、田中各夫人その他所員並びに赤十字病院看護婦ら五十餘名は各團體と協力し、十三日午後一時から朝鮮神宮勅使館社務所參集所の清掃奉仕をなした

本紙特報の變死體 老人の身元判明す
京城孝子洞に住む圍碁師範 發作的に家出・變死らしい

【大田電話】去る七日夕大田市外山所里大東川の上流砂原で身元不明の内地人老人の變死體を發見し大田署では檢視の末自殺と認め外南面事務所にて假埋葬に附し、各方面に身元照會中であつた事件は當時**本紙** に逸早く報道したが十三日すぎ大田署を訪れた老婦人が、竹本巡查部長に寫眞を示して變死人の身元を尋ねて居たが、人相酷似してゐる點があるので同部長と同行死體を發掘して點頭の上と判り直に茶毘に附した、變死者は佐賀縣神崎町生れ咸南北青郡云浦大島けい子の實弟で京城府孝子洞工學士糸山幸吉氏(?)で、氏は二、三年前來鮮し圍碁五段の腕前と專ら圍碁の**師範** をしてゐたが、三日突然行方不明となつたが、家族もゐずそのまゝになつてゐた

京日の記事で知る ◇―實姉大田で語る

首實見の結果、弟と判り大いに悲しいた大島けい子さんは語る 皆様に大變お世話になり何ともお禮の申様もありません、實は京城附近の方から私の所へ、京城日報(變死者の記事掲載)を送つて參りまして、糸山さんの行方が判らないが北青に歸つたか、あまりに記事にある人相其他が似て居るとの知らせに、驚いて早速京城に立ち寄り當地へ参りました、全く殘念でなりません、京城永登浦間の汽車の切符がある所から見ると更に京城からどこ迄かの切符を購入して大田近着き地理も判らない所を彷つたらしく發作的に氣が狂つたものと見られて居ります

十七日土曜の晩 公會堂へ
實演 獨唱と舞踊の夕
コロムビア思ひ出の流行歌
コロムビアジャズバンド出演
入場無料
但シ招待券持參ノ方ニ限ル

竹岡信幸 入社第1回作品 佐藤惣之助 作詩
何ンにも云ふまい
流れの乙女
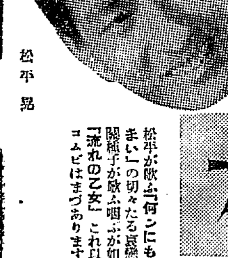
松平晃

關種子
新進竹岡が想を凝らす事幾句、心血を注いで生みだした傑作メロデイはこれだ!
松平が歌ふ「何ンにも云ふまい」の切々たる哀愁の調 關種子が歌ふ唄ふが如き「流れの乙女」これ以上のコムビはまづありますまい
Columbia コロムビアレコード レコード番號二八一二五

一服征服! 頭痛にノーシン

京城府長谷川町一一二(朝鮮ホテル前)
中村耳鼻咽喉科
醫學博士 中村萬里
電話本局三三八七番

リンゴ
大安賣(定州)
一、正味四貫匁入一等品七五個乃至一二〇個玉
一、大國光、紅國光、普通國光
一、無傷、味申分ナシ
一、一箱代貳圓八十錢ト貳圓五拾錢、府内無料配達
右ノ通り御一報ヲ致シマスレバリンゴハ責任ヲ以テ皆様ニ御歡メ出來得ルモノデ御座イマス百箱以上ノ御注文ハ値引致シマス
京城元町二ノ一(電龍二一八七)
木下錦江園茶舖内
定州 早稲田果樹園出張所

効め速き りん病藥
特製 ルーベリ

うみ去り痛み消散す
藥價 二円、三円、五円、十円
大阪市南久太郎町堺筋 竹村製劑所 振替大阪三六〇番
全國到ル處ノ藥店ニアリ

タンスは津村
京城府本町四丁目(郵便所前)
津村タンス店
電話本局二六七〇番

鮮甲子木炭 銀
黄金町二 福原 電本1218

贊化病院
京城府明治町一丁目 電話本局二四〇番
醫學博士 古城憲治
内科 小兒科 入院隨意 普通病室及傳染病室

カメラの御用命は 專門店の島田へ
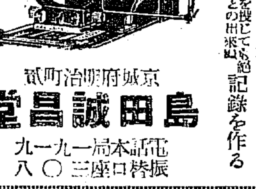
(目録進呈)
寫眞器は後年千萬金を投じても絶對に購ふことの出來ぬ記録を作る
京城府明治町貳 島田誠昌堂
電話本局一九一九 振替口座三〇八

產婦人科(入院隨意)
醫学博士 橋本吉藏
京城府岡崎町七 電龍山五八〇番

美と健康への 四日間計畫
一石四鳥の名案!

近代的美と健康とは車の両輪の如し。そこで健康を恢復し體重を減少し同時に生氣を増大しもつて美容の目的を兼ねるといふ一石四鳥の名案が最近ロンドンで提唱されてゐる。所要日數は僅か四日間御希望の方は次の様なメニューに從つて食事を取ればそれで充分

◇第一日 レモン一個、オレンジと生のトマトを好きなだけ數個、但しその他の物は一切口にすべからず

◇第二日 薄いドライ・トースト二片とコーヒーだけ但しコーヒは砂糖もミルクも抜き

◇第三日 半熟の卵一個、薄いトースト一片、リンゴ二個、それだけを好きなだけ繰り返すべし

◇第四日 レモン一個、オレンジ數個、トースト、リンゴ數個それに水を幾杯でも

やつて見ると初めは仲々つらいさうだが然し第二日の終り頃からは寧ろ愉快になるとのこと(寫眞はワーナーのスター、マーガレット・リンガー)

さあ火事季節!
〝すわ!〟といふときに 用意の非常箱
水道連結器や藁霰、火防樹 火元見廻るは世帶主の役目

不幸にして出火にあつた時にはどうしたらよいかといふ心得をしておく必要があります

第一に 注意を

要するのは出火の際に逃げ出す用意を決めて置くことです。即ち老人や子供のある家庭などは主人を始め一同が常からこれを心掛けて置くべきであります。たとへ火事に遭つたからと言つて家族一同寝卷のまゝ逃げ出したなどといふことは世間の笑ひものになりますしてはなりません。それには二階に小兒や老人、病人などを寝かすのは禁物で家人の寝室へや近き物などは何時もキチンとして置き

オンドル火事を前ぶれにこれから火事の多い時節になりますが萬一のことを考へて失火をせぬやうに注意し、制る位にして置き、提灯、ローソク、マッチの用意は勿論大きな家ならば非常口を一定して置く必要があるし、避難先も豫め定めて置く方が宜敷い、寝に就く時には置所、風呂敷、物置、火消壺、炬燵などの火の元を一度見廻るのは世帶主の役目でありますが、その時に桶やバケツには必ず水を一杯汲んで置くことを忘れてはなりません出來れば火災専用の丸形のバケツを設備するとよい、それは丸底である爲に普通の用には供することが出來ませんから從つて適所に置かれ易く普通のものよりも有效なわけです、また

水道のある家

庭では細い布ホースかゴムホースを適當に用意してその尖端に管槍を付けて置くとよくこれには水道連結器と言つて便利に出來てゐるものがあります。また隣家が失火してその延焼を防ぐには屋根に飛んで來る火の子を拂ひ落すために藁束の大きなものを竹の先に付けた藁帚を用意しておくとよい。これを水に浸して掃きます。もし家の周圍に空地があれば耐火力が強くて火防樹の稱あるいてふ、さわら、珊瑚樹等植付けて置くと宜敷い萬一の場合にはまづ何時でも持運びの利く現金、貯金、通帳、印類などの大切なものを一と纏めにして風呂敷に包んで腰に固く結び付けるのは主人夫婦の役目で、それから家財家具の貴重品に及ぶ可きであります。吾國などではよく非常持出といふやうな文字を書いた出箱などがありますが、一家の御家庭でも非常箱とか

非常袋といふ

やうなものを備へて置き、大切な物品は平常からこれに容れて置く方が宜敷い、また右のやうなものには家紋か家名印を付け大風呂敷などには夫々定紋などを染抜きにして置く方がよい、それでないと持出したが混雑に紛れて盗難紛失にあひ、持主に戻らぬやうなこともよくあります

平たい帽子は髪から御注意

近頃流行のバンケーキ型の平たい帽子、又はベレーを被る方はまづ頭髪からこれに向くやうにしなければなりません、即ちこの種の帽子は一方に傾けて被りますから、露出する方の髪に三、四段のカールをつけるとこの帽子がしつくりと釣合ひます

食器の衛生帖(中) 〝病は食器より入る〟

陶磁器 注意を要する極彩色のもの

陶磁器の釉藥は多くは鉛を含むものです、その製造方法が正しければ毒素も左程危險なものではないが質の悪いのは焼く温度が低く鉛の含有が多いため飲食物中に鉛が溶出して人體に害を與へることが多いものです。一般に外貌の美しい極彩色の物に危險が多い、殊に近來は濃厚な色調の丼等を見受けるが注意せねばならぬ。陶磁器類で焼き方が適當でなく鉛分移行の疑念あるときはこれを食酢、または醋酸の約十倍に薄めた水で二、三時間も煮沸すればよい、かうすれば酸によつて鉛は全部除かれることになるのです。なほこれはよく見受ける例ですが丼わんまたは平鉢等の修理に鉛の合金を用ひてあるがこれは危險です

陶磁器の見分け方として外觀に光澤が充分にあり手觸りの滑かなものは釉藥が充分にかゝつてゐる證據です、これに反し外觀に光澤なく手觸りのざらざらするものは釉藥のかけ方が充分でない證據です

ニッケル

酸化によつて容易にさびを生ずることがないから、鍋器類等に鍍金して使用せられます、從つてこの金屬は人體に害を及ぼすことがありません、たゞ經濟的方面から考へて實用向でない洋食、白銅等の合金を作るにも利用されます

亞鉛

亞鉛も人體に無害とはいへない、そこで亞鉛製のバケツ茶碗等を使用する際には注意せねばなりません、酸にあへば容易に分解される、温度が高ければ普通の水でも溶けこれをとかすものですから熱湯その他の熱いものを入れることは禁物です、よく亞鉛製のバケツに湯を貯へたり、藥湯を冷したりすることがあるがこれ等は一度適當な器で冷してから移すがよい

紙上病院

多い皮脂漏

【問】中年の女ですが、ヌケ毛フケ止め、カユミ止めなどに良き御藥御敎へに預かり度く存します

答―瀬戸病院長 非常に多い病氣です、特に腺病質の人、お酒を飲む人、心配性の人等に多い、種々の皮膚の刺戟藥が初めて使用されるが人によりてかぶれる事がある、左の如きは大體例外なしときく

レゾルチン 五、〇 酒精(七〇%)九五、〇精製椿油五、〇ベルガモット油五滴

使用時によく振盪して頭の地肌につける一週二回位つければ痒くもないフケも出なくなる

かゆい

【問】三十二歳の男、汗が出ますと、股から下に御飯粒位のブツ〳〵が出來まして非常にかゆいです。それをかきますと限りなく、かゆくて粒が大きくなります丁度食物に中毒した時の様なかゆさです、病氣の原因並に素人療法を教へて下さいませ(お願ひ生)

答―瀬戸病院長 即「カブレ」か或は濕疹とかの類らしいです、何に限らず痒い病氣は汗をかくと痒さが増すものですから御手紙丈では何か分りません

玩具を與へるのは 生後二ケ月ころ
でんでん太鼓やガラ〳〵

◇赤ん坊は生後五六十日頃から物が見えたり物が聽けるやうになりますから、此の頃から玩具が必要です、風車、風船、鳩、犬張子などを天井からぶらさげたり枕元に立てたりするのが良いのです、でんでん太鼓やがら〳〵なども必要です

◇之等は赤ん坊の視覺と聽覺の發育促進に適當です、何れも單純な形、色彩の物でないといけません

◇金屬性の強い響きのする玩具は赤ん坊には避けなければなりません

セパードの本場ドイツ

【伯林渡邊通】伯林大セパード愛好者團體として世界的權威を有する獨逸セパード聯盟主催一九三四年度年次大展覽會は去月廿一日伯林に於て開催されクノー・フォン・ゲオルゲントール(牡)クリステル・フォン・イーベル・フンデール(牝)の二頭が特優秀犬として選出された、寫眞は左よりクノー號クリステル號

讀者欄

▲南大門小學校裏門前横手入口より二軒目の新築の家です、二階六疊四疊半あり家族的に御世話致します(和泉町五〇酒井)▲當方大學病院藥務寄宿家庭に居た者病院近くに家庭的にお世話下さる方ありませんか同居人を好まず、子供の御相手位はいたします(大學病院内分一階下小山泊)▲讀者の方でぎよう虫の驅除法を家庭でかんたんに出來ませんか御存じの方は御敎へ下さいませ(一母)▲セッター第二種種數ヘ年三歲の犬御讓り致したし▲本夏正式のピンポン臺を作りました御入用の方へ御讓り致したいと存じます(龍山四九六番)▲當方城大豫科學生、お子供の入學準備又は中等學校初學年の方の御勉強御手傳ひを望んで居ます有經驗(蓮經洞二九九山本)▲迷い犬、テリヤ種子犬頭部黒と茶色のブチ體と足は純白、尾は切斷しあり右迷い込み保護しあり御心當りは下記へ旭町一丁目官舍二九號玉井(龍本二三三九番)▲大正十二年に大分縣大野郡から龍山漢江通十一ノ二五に來られた首藤しめを先生(宿姓宗岡)まだ朝鮮に御在住でせうか(敎を受けた子)▲昭和三年京畿北病院にて看護婦長を致し何産婆の免許を有する者ですが、病院か又は學校看護婦として隣市に働き度と思ひますがお使ひ被下さる所は有りませんでしょうか(龍本局三二八五呼出丸野)▲京城府内の玉突のゲーム代七錢や八錢は暴利ではなからうか、内地各地では三錢から五錢位で有る朝府市にても五錢均一で有る府内の娯楽者も五錢位に値下して如何に(玉を愛す男)▲大進行の鐵道切符都合にて御入用の方に御引して致します十六日までの期限のものです(內田)▲普通文官講義錄(日本法制學會發行)御讓り致します(龍本五〇九長井)▲三日前内地から來た娘十九才相當の家庭に雇はれたし(龍山二三〇六番)▲十一月十二日午後四時頃本町二丁目イヤ支店で御買物された內地人四十歳前後の男子の方御預りしてある他店での御買物廣取致します(本町二丁目イヤ支店)

力太郎武勇傳―死よりもつよし(八)
正二作畫

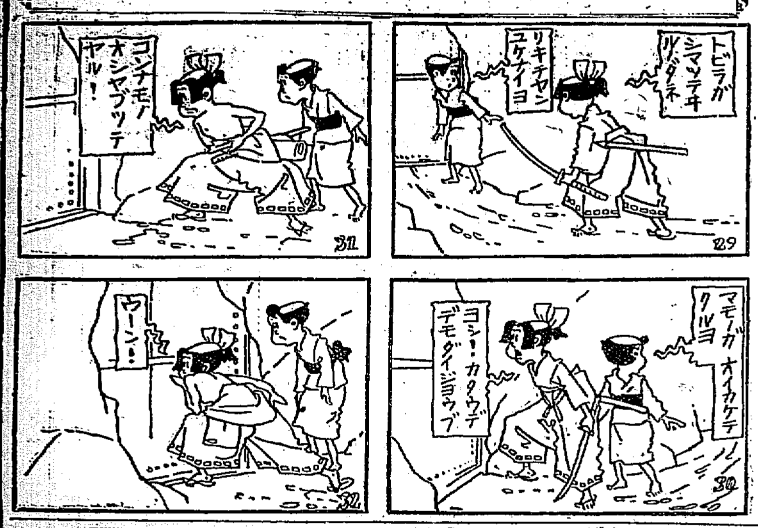

〝エノケンの醉虎傳〟
榎本健一主演…PCL發聲

PCLの本年四月作品、シナリオはエノケン文藝部、監督は山本嘉次郎、カメラは唐澤弘光

×エノケンと二村と如月のトリオは學校をさぼり、飲んでは唄つては飲む、この學校の女子部にリラ子三人組といふのがあつて、ラッパ十ですこぶるオキヤン、からした彼らと彼女らの交渉物語

×キャストはエノケン、二村定一、如月寛太、堤眞佐子、宮野照子、堀越節子、藤原鎌足その他何の如きPCLのメンバー

×十五日から、リリアン・キーザイの「女人禁制」と共に京城

〝紐育の口笛〟
ゲイナーとファーレル

大正館封切(寫眞は『エノケン醉虎傳』)

米國劇界作家中の重鎮たるカザリン・クリスの『マンハッタン挿話』をジョン・ブライストン監督が映畫化した『チエンジ・オヴ・ハート』がフオックス支社に入荷した、これは四人の級友が希望を持つて紐育に出て後の生活、青春の斷面、都會の口笛を描いたもの日本題名も『紐育の口笛』と決定した、主演は再び手を握り合つたジャネット・ゲイナー、チャールス・ファーレルにジェームス・ダン、ジンジャー・ロジャースの四人、珍らしい顔觸れである

コロムビア京城支店ではこの十七日京城公會堂で同社の思ひ出の流行歌と舞踊の夕を開く▲之は昭和二年からの流行歌を集めたものでレコード音樂でなく京城コロムビアジヤズバンドの演奏で支店では一生懸命▲舞踊は

例によつて小野君寸▲晩秋の嫻しい收穫の一つ

脚光
モスコーの子供劇場

◇ソヴエート・ロシアには全聯邦を通じて約百ばかりも『子供のための劇場』がある、その中でも一番立派なモスコーの子供劇場は今から十五年前當時の一小學兒童であつたナタリア・ザツツ、今では有名な藝術家となつてゐる彼女によつて創設されたものであつた

◇この子供のための劇場は演劇を利用して兒童の教育目的を達成することが最大の任務で、見物する兒童の關心を演劇を通じて彼等の學究、科學的並に技術的を養成、音樂、繪畫等の方面へ導き自然に且つ圓滑に仕向けやうとしやうといふやり方は詰め込み主義の教育法と對比して確かに興味ある方法である

◇劇場は兒童の年齢を考慮して六歳より十歳に至る迄、夫々の智能程度に應じた劇を演出する、劇場附の專屬教師が居て開幕前若しくは演劇の中途で色々な質問、應答、討議を行ひ又新しい唄歌を教へる等斬新な教育法が試みられてゐる、演劇の種類もドラマ、喜劇、科學もの、空想的なもの、バレー等總計四十種に分たれてゐる

サイレン

◇キヤメラ及びマイクロフオンの前に立つ最年少のスターとして茶色の瞳をしたアイリーン・イシグルス嬢が現はれ從來の年少記録を見事破つた

◇チャールス・デイケンスの原作を映畫化したメトロの超特作『ダヴイツド・カツパーフイルド』にカツパーフイルドの生後間もない役で出演してゐる

◇これが又頗る面倒なのは何しろ生後四日と十一時間目といふのでアメリカ合衆國の幼年保護法により一時に卅秒、一日に二十分以上の出演は禁じられてゐるといふから厄介なスターだ

日本棋院 秋季大手合戰譜(二)

四段 島村利博 先相先 三段 村田整弘

いろはにほへとちりぬるをわかよたれそつ

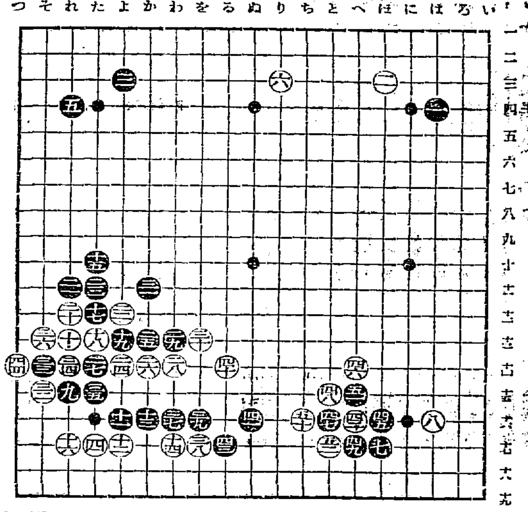

(制限時間各八時間)
所要時間 白一・二三分 黒一・四九分(一分以內は切捨)

對局者の言葉

(白)二六で三五は、黒二六と押へられていけません

(黒)二七は勢ひです、然し白二八のノビはうまい手でした

(黒)三三は絶對です、誤つて『そ十六』から押へると、白三五『た十六』とそれまでゝす

(黒)白三六に次いで直ぐ『そ十六』とハネて行くのは、少し無理らしい

(白)四十で『を十二』にノビて『わ十一』と交換してしまふのは惜しい、此處は白『わ十一』とツケて行く前で打ちたいです

(白)黒四三が來ては、白『そ十六』のハネ出しが嚴しいので四四は省けません

(黒)四三で直ぐ四五に押すと白『り十五』とカケて來られさうです

(黒)四九では五二に引いて居るのが本手でした、次いで白『に十四』と守らせてから『は七』に二間ビラキして居れば、大場の手止りのわけですから、必勝の形勢でしたが――譜は求めて難解に陷いたわけで、白五二と當てられて譯のわからぬものにしました

戰の跡

○白二六の押しで三五と安全第一主義にするやうな事では、黒二六と押されて問題にならない、此處はかく手强く打たねばならぬ所だ●黒二七の切りも騎虎の勢ひ、どうなる分でも切つて戰はねば男の意地が立たない○白二八のノビ黒二九の押しなど舷々相摩す大接戰一歩も退けぬところである●黒三七で『そ十六』にハネ出したいのは、衆目の見る所だが、以下白四〇黒『つ十六』白『そ十一』黒『つ十五』白『そ十二』黒『つ十二』の時、白『れ九』と拔出され、黒三二に劫を取り殘いて『つ十三』に打拔いた所で、此の眼が後手一眼なのだから問題にならない、その上白には左上邊で輕く活きられる○白四二で四三にノビたいが黒『る十六』とツガレて、中央の五子が薄くなる、譜の君打ちには島村君一流の稼ぐの趣向と衝策が含まれて居るので、村田君も油斷はならない●黒四三と先手で押へられたのは氣持がよい、白四四のハネ出しがきびしくなり、左下隅の白が微々の目に會つてしまふのが誤算で、此際は五一と引いて●黒四九と緩みなく打たうとしたのが、ゆつくり構へて十分の局勢であつた、紛糾を求めた黒は、白五二に對して此の難關を如何に突破するか、翻目に値する

今晩のラヂオ

◇第一放送
午後六時(東)お話世界の海軍(テキスト二〇ページ)
同六時二〇分(東)コドモの新聞
同六時二五分(東)基礎英語講座(二十六) 岡倉由三郎
同七時三〇分(東)講演 東方の古代文化に就て
同八時(前)前後座網頭 金古製絲工場工女
同八時一〇分(東)舞踊劇 春日局 標舞居士作
同九時(東)長唄 撰竹殿

夏衰へた 健康は今取戻せ

秋冬の季節には肥るものが多いこれは夏期に比して肉類や脂肪類を多く喰べると言ふ關係も多少はあらうかとも思ふのですが一面には消化、吸收が旺盛になるからであると言ふことが出來ようと思ふのであります。

一體痩せると言ふのはカロリーが不足して自分の身體の組織が燃燒して其不足を補ふ爲に起るのであります。

所で食物中でカロリーを最も多く供給するものは含水炭素即ち砂糖や果糖や澱粉の類です。この供給が豊富になればカロリーが補給されてどし〳〵肥ることが出來るのであります。

米飯も馬鈴薯も甘藷も皆消化されて葡萄糖に變化されて吸收されるのであるが消化の悪い方はカロリーに富んだ食物を多量に食べたとしても充分に榮養を攝ることが出來ないわけです。

そこで早手廻しの養生法としては直接吸收されて其まゝ榮養となる『どりこの』を召上ることが最も合理的な方法であると思ふのです。『どりこの』は葡萄糖、果糖、アミノ酸を主成分としたもので美味しい飲料ですからどなたも御滿足して召上ることが出來ます。

●勉強中 頭がボンヤリしたりクシヤクシヤしたりして學習の能率の鈍る時にはスグ ノーシン をのんで下さい頭はハッキリと明快になり勉強がスラスラと愉快にズンズンとできます●どこの藥店にもあり

品質卓絶 カネサ醤油 京城府青葉町 カネサ醤油醸造場 電竜四二

商標 ロイマチス・神經痛 やけど・きうち・類みちう 外用塗藥 不可飲 主治効能 やけど・きりきず・うちみ・痔・リウマチ・神經痛・せんき・肩こり・しもやけ・たむし・水虫・齒痛・害虫の刺傷 本舗 大阪市 福井對陽堂

御料理 松園 鳥水たき 電本二一八五

あなたの 憂鬱は、どうやら胃腸の虚弱から出とります 毎日仁丹を召上ると わけなく解消しますよ 赤の小粒 仁丹は 貴藥サフラン倍加・常用に最適

宮内省御用達 菊正宗 京城 前田商店 釜山 本嘉納釜山支店

各眼科病院處方眼鏡責任謹製 白金、金縁、鼈甲、ボワイー金 其他實用眼鏡在庫豊富 大學病院眼科 御指定 大學堂眼鏡店 京城府本町二丁目

京城府本町三丁目 演藝館 松本錦之助 中村米之助 大歌舞伎大一座
浪花館 わたしの凡てを 嘗つて碎けろ
大正館 PCL封切
喜楽館 エノケンの青春醉虎傳 女人禁制
松竹座 旅姿 桂小五郎 御存じ源氏小僧 餓ゆるアメリカ
京喜館 鳴平旅ごろも 會社員閣下
朝日座 巴家寅子 めをと大學 髪の力
朝鮮劇場 女性二重奏 モダン浮世案内 餓ゆるアメリカ
中央館 時雨街道 坊やが盗まれた 天國の波止場

貿易數字に現はれた 鑛業朝鮮の行進譜
金、金鑛石、爆藥の輸移出入增
産金王國の實力明瞭

ゴールド・ラッシュ、鑛山熱を繞つて朝鮮の貿易上に次の三つが華かな數字となつて現れ「鑛業朝鮮」の明朗なる行進曲を奏でてゐる

金鑛石 昨年以前は大分佐賀の關、藤田高島、山口藤谷島の精錬所に送られてゐるが一月以降十月末までに輸送された尾鑛、鉛鑛等の總額は二百萬七千圓で前年同期より四十六萬三千圓增となつた、これが新精錬會社によつてどれだけ吸收されるかは今後の問題だ

爆發藥 鑛山朝鮮の尖端をゆく爆發藥の十月末内地よりの移入高は二百五十四萬圓で前年同期より百二十八萬四千圓增と二倍になつた、外國からも少量輸入されてゐるが十月末で二十三萬七千圓で前年同期より十四萬圓減となつた、これは、日窒、山栄系の爆藥增産が行はれ外國品が減少したゝめであるがいづれにしろ之等のものがドンとくればシャベルが千兩になるから頼もしい

金密輸 が盛んに行はれてゐるので詳細明確に斷ずることは出來ないが、それでも内地移出は十月迄で二千七百卅九萬五千圓の出超を來してゐる、今年中の移出額が三千萬圓を突破するのは確實で昭和五年の五百萬圓から六年になると一躍一千萬圓臺に乘り、八年度は二千萬圓臺の新記録を作つたこれが本年度は一躍三千萬圓臺にならうと云ふ流石は産金王國だ

八年朝鮮總工産額
集計三億六千五百餘萬
前年に對比二割の增加

朝鮮の工場生産高は近年著しく增加し工業朝鮮へと進展を見せつゝあるが本府商工課調査にかゝる昭和八年中の工場生産額（家内工業）は三億六千五百七十六萬四千餘圓で前年に比し約二割の增加を示してゐる而して增加の内容を見ると全般的に齊進の跡を示してゐる、この生産額の内譯を示せば次の通り（單位圓）

紡織	三二、二〇五、七三〇
金屬	五、〇九〇、八二七
機械器具	九、〇四四、三五二
窯業	八、九三一、〇〇七
化學	七二、三二四、一一七
木製品	一二、一六二、九五三
印刷	一〇、〇一八、二〇八
食料品	五一、一三一、六四二
瓦斯電氣	一〇、五八六、七四七
その他	一七、九九七、九五九
計	二二九、四九四、五四二
家内工業製品	
紡織工業	二二、六一〇、二二八
金屬	三、九四〇、九一九
機械器具	二、二五七、八〇一
窯業	二、一六九、一八五
化學	一六、八三七、六五五
木製品	三、八六八、〇七三
食料品工業	七〇、一一六、三四六
その他	二四、四六九、八九〇
合計	一四六、二七〇、一一七
總計	三六五、七六四、六五九

貯銀の 低利對處策
殖産積金の擴充化

低利深化に伴ひ金融機關の經營苦惱は共通的現象であるが、貯蓄銀行經營はその資金運用に法的制約をうけるだけに特に深刻で、朝鮮貯蓄銀行では伴森頭取の就任以來經營方面に鋭意研究を進めた結果、この際更に一歩前進して積極的に殖産積金の擴充、大衆化に乘出す事となつた

貯銀業務は由來零細な庶民の資金をあつめ、この運用を計るに在るが、貯銀はその資金の三分の一を有證に固定せしめるため勢ひ三分の二の資源で人件費利潤その他を賄はねばならぬ上、低利の深化と雖も預金利率の自由なる變更も早急に行ひ得ない弱味がある、勿論朝鮮貯銀は、殖銀を背景として、現在のところその代理店業務に業績の過半を依存してゐる状態であり、一方貯銀の預け資金は殖銀へ流通の形をとつて居り、その點内地と甚しく事情を異にしてはゐるが、然し低利の深化は脅威たるは爭えぬ事實である、從つて貯銀ではこの難關突破のため資金の吸收に更に積極的に乘出すに決定し、特に預金加入、低常的の貯金との分野に積極活動を行ふ事となつた

滿洲、關東州の 火保料金改訂
機運動き 四氏東上

進出は地場大連火災、朝鮮火災、及三井物産（十社代理店）を主たるものとするが、最近各社間に競爭激甚となつたので、滿洲國及び關東州の火保料率協定を行ふ機運動き、今回その實行委員として大連火災山内勝雄、朝鮮火災今井延五郎、三井物産高崎吉利、國道野木定吉の四氏が東上、大日本火保中央聯合と折衝中だが若割り關東州のみの斷定は實現する見込である

貨車配給調査
朝鮮商議が各地商議に問合

では地方商議に對し一、貨地に於ける十月以降（月別）貨車配給の實狀　二、滯貨の種類別噸數　三、配給及滯貨整理に關する意見の三件に關する調査及び意見の提出を求めた、而して回答の内容如何によつては當局へ貨車配給改善、貨物積卸し作業の方法改善、安東經由に於ける調査時間の短縮化等を求めることになるので關係者から注目されてゐる

對滿對內商取引の繁榮で貨車配給狀態は頗る澁滯化してゐるところへ最近に入つては新穀の出廻り、石炭需要旺盛によつて貨車不足は益々深刻化しこれが商取引に付て影響は少からず、鮮内經濟界の受ける影響も多大なるに鑑み朝鮮商議

朝取株券名儀書換停止

朝鮮取引所では十一月末日決算を締切るので來る十二月一日より定時總會終了迄株券の名儀書換を停止する筈

農地令施行の影響
小作調停令が裁定に効果發揮
米高で地價には響かず

朝鮮農業界に劃期的の一線を劃する農地令は去る十月二十日より實施に入つたが、その實施後の情勢は未だ短期間で具體的にとりたてゝ云ふべきものもないけれど特に右實施により惡まれたもの一部から深刻に危惧された耕地價格の變動、肥料需要等には殆んど無影響であつた事である、然し乍ら一方には右農地令施行と相前後して最近の小作調停に次の如き傾向を生じてゐる

一、農地令公布實施後小作契約の存置の調停申請が續出してゐる、これは地主が農地令實施前に小作契約を更改して不良淘汰を急いだものである

二、大邱、釜山兩法院の管内を初め各地に小作料減額の調停申請が提起されてきた、右は小作人の覺醒による申請である

しかしてこれら二者は農地令實施の影響をうけた特異の現象と云ふべきでこれに對して小作調停令は頗る効果的な裁定をあたへた、從つて農地令の施行の影響としては現在のところ小作調停令の効果發揮に指を屈する狀況である

激增の鮮米移出
京濱同四割五分、名古屋五割增
八米年度移出實績

鮮米協會調査＝昭和八米年度（昨年十一月より本年十月末）における京濱の鮮米移入累計は米約百九十四萬石で前年度の百二十三萬石に比し實に六十一萬三千餘石、即ち四割五分を激增し、大豆は十七萬五千餘石で前年度の二十三萬三千餘石に比し四萬八千餘石、即ち二割七分の減少を示した、鮮米移入高を港別に示すと次の如し（單位石）

◇京濱移入高

	本年	前年	比較增減（△）
玄米	一、二四〇、三四〇	七九一、九〇六	四四八、四三四
白米	五六八、四五四	三五四、六九九	[illegible]
大豆	一七五、〇四六	二三三、五五一	△五八、五〇五
計	[illegible]	[illegible]	[illegible]

積出地別	石數	積出地別	石數
釜山	[illegible]	鎭南浦	一六六、七五四
麗水	四〇〇	新義州	一四一、八〇四
木浦	二六、八〇三	元山	三八、四〇〇
長項	四〇〇	西湖津	六〇〇
群山	三三四、四二三	其他	八〇四
仁川	八〇三	計	[illegible]

即ち群山港が首位を占め鎭南浦、新義州之に亞ぎ元山、木浦、仁川、釜山、西湖津、麗水、長項等相次した、一方名古屋港經由移入は昨年十一月以降の累計は約三十二萬九千石で前年の二十一萬八千石に比し十一萬一千石の增加を示し大豆は十月中一萬三千八百餘石、前年同期の六千七百餘石に比し七千百餘石を增加した、けれども十一月以降累計約十一萬三千石で前年同期の十五萬八千餘石に比し四萬五千石を減じ、結局米は前年に比し五割強の增加となり大豆は二割八分餘の減少を見た（同前）

◇名古屋港移入高

	本年	前年	比較增減（△）
	石	石	石
玄米	[illegible]	[illegible]	[illegible]
白米	[illegible]	[illegible]	[illegible]
大豆	[illegible]	[illegible]	[illegible]
計	[illegible]	[illegible]	[illegible]

朝取の業績飛躍
內地の不況を尻眼に
創始以來の新記錄で今期增配か

朝鮮取引所は來る十一月末日を以て下期決算を締切り十二月總會開催の豫定であるが、今期業績をみるに內地取引所が減配騷ぎをなしてゐるに反して米穀部合併以來の記錄的業績をあげ、仁川支店は十二日現在の出來高累計七百九十六萬八千石に達し株式短期は一日平均七、八千の出來高を示してゐる之が手數料收入をみるに十二日現在にて米株總計十九萬六千九百圓にて前年同期總手數料收入に比し四萬二千二百圓の激增にて期末迄あと一七日間少く共更に二萬圓を增加するとみられ總計二十萬圓を突破するとみられ之が爲め早くも增配說が擡頭してゐるが、雜收入も增加してゐるので內輪にみても二分增配は可能であり重役間に於ても略々增配の意向でその程度について目下考慮中である各月手數料收入は左の如くである

	手數料收入	前年比增
六月	[illegible]	[illegible]
七月	[illegible]	[illegible]
八月	[illegible]	[illegible]
九月	[illegible]	[illegible]
十月	[illegible]	[illegible]
十一月十二日現在	[illegible]	[illegible]
前年十一月中	[illegible]	

昨米年度の 需給實績
持越五十一萬

朝鮮に於ける昨米年度の需給實績につき當局の推定せるところによると次の如し（單位石）

▲供給	
前年度持越高	[illegible]
八年米生産高	[illegible]
輸入高	[illegible]
移入高	[illegible]
合計	[illegible]
▲需要	
輸出高	[illegible]
移出高	[illegible]
消費高	[illegible]
合計	[illegible]
差引持越高	[illegible]

上旬荷動情況

十一月上旬の鮮鐵各驛發送貨物總噸數は十九萬四千五百二十六キロトンで前年同期に比し一萬五千三百十一キロトンの增加で、このうち米は二萬八千百八十六キロトン、粟一萬五千九百三キロトンで、これまた九千四百十二トンの增加である

蠶業取締所業績
八年度概要

一、取締所及職員數 蠶業取締所は各道に一個所宛十三個所あり、事務職員五九名（内技術員四名）蠶種檢査員一〇四名にして蠶種檢査員は一六三名、延一二、〇一五人檢査助手二九四名延一八、一四四人、其の他六名、延三七人を要して居る

二、桑苗生産者 桑苗生産者數は九二四名にして其の苗圃面積三六、六七一、三三アール、此の生産本數は實生七二、六〇七、八七〇本接木二八、一一四、八五八本其の他一三六、七二五本である、之を前年度に比較すると生産業者に於て一一八名を減じ苗圃面積に於て一二、〇一三、一九アールを減じ生産本數は實生[illegible]本を增加し接分一〇、八三一、一二〇本を減じ合計[illegible]本（一割二分九厘）の增加である

三、蠶種製造者 蠶種製造者として許可したるもの▲實數は原蠶種二八名、普通蠶種二七五名にして其の內春蠶期に製造せし者原蠶種二六五名、夏秋蠶期に於て前者二名、後者に於て一一二名である、之を前年度に比すれば原蠶種製造者に在りては一名、普通蠶種製造者に於て三名減少、實際製造者に於て七名增加（前年度ナシ）普通蠶種製造者に在りては新蠶期に於て二四名減少、實際製造者に於て春蠶期に一五名を減じ夏秋蠶期に一八名を增加せり

四、蠶種製造 原蠶種製造用に供したる掃立蛾數は五三八蛾、普通蠶種製造用に供したる掃立蛾數は八六、七一八瓦にして蠶種製造高は前者に於て五三八枚（內原蠶種三一一枚、夏秋蠶種二二七枚）後者に於て[illegible]枚（內春蠶種八四四、〇八一枚夏秋蠶種[illegible]枚）である、之を前年度に比すれば原蠶種に於ては掃立蛾數六、〇三九、八〇五瓦（七分五厘）を增加し普通蠶種製造枚數に於ては[illegible]枚（一分八厘）（春蠶種[illegible]枚（一分九厘）を減じ夏秋蠶種[illegible]枚（九分六厘）の增加）を增加し合計一分八厘の增加なり

五、母蛾檢査 步合檢査の合格口數は三、二七七口、不合格口數八一四四口にして合格步合九五、七八％である、之を前年度合格步合九五、三七％に比較すれば〇、四一％の好成績を示した、再檢査口數は一三四口にして前年度に比し二六口を增加し而して病毒率は四、四％なり

六、輸移入蠶種 輸移入蠶種の內原蠶種は全部移出蠶種製造用原蠶種にして八、一五七枚其の他七、二三四枚普通蠶種は桑製五、七〇〇枚である、之を前年度に比較すれば原蠶種に於て桑製六、六二八枚を增加し普通蠶種に在りては二六、六二八枚を增加し其の他[illegible]枚を減である

七、生繭取扱者 生繭取扱者數は四四〇名にして取扱場所數八九六ケ所なりし之を前年度に比較するに取扱者數に於て一〇名を減じ場所數に於て一六ケ所を增加した

家庭メモ

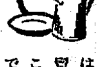

朝鮮の高陽金山は三菱の直營に買收してゐたが、この頃では興南で自家精錬▲直營は直營で又盛ん南北で鑛石を搔き集めてゐる金上金の世界は狹い哉だ▲京電の森さん曰る、これで氏の世界には要にはくがついたわけだが彼の地に灑ぶと色が白くなるらしい▲朝鮮昭和八年工産額は三億六千五百萬圓、前年對比七千萬圓の增、工業朝鮮と云ふのはいさゝか大きいが、頼もしい事だ

米日爲替【紐育十三日發】

本日の米日爲替は百圓二十九ドル二十五セントの買二十九ドル二十セントである

外電（十四日）

倫敦銀塊	二四片八分ノ七
米綿	十錢安
印棉	二十錢安
スチール株	三四弗八分ノ三
アナコンダ株	一一弗四分ノ一
米日爲替	二九弗二五仙
英米爲替	五弗〇仙八分ノ一
紐育銀塊	五三仙四分ノ三

株式（十四日）

朝取短期

銘柄	寄付	大引	高値	安値
朝取 前	[illegible]	[illegible]	[illegible]	[illegible]
朝取 後	[illegible]	[illegible]	[illegible]	[illegible]
同新 前	[illegible]	[illegible]	[illegible]	[illegible]
同新 後	[illegible]	[illegible]	[illegible]	[illegible]
大新 前	[illegible]	[illegible]	[illegible]	[illegible]
大新 後	[illegible]	[illegible]	[illegible]	[illegible]
新東 前	[illegible]	[illegible]	[illegible]	[illegible]
新東 後	[illegible]	[illegible]	[illegible]	[illegible]
日産 前	[illegible]	[illegible]	[illegible]	[illegible]
日産 後	[illegible]	[illegible]	[illegible]	[illegible]
拓新	—	—	—	—
日券	—	—	—	—
日新	—	—	—	—
帝人	—	—	—	—
鐘新	—	—	—	—
鮮銀	—	—	—	—
東新	—	—	—	—
東京新東取組	[illegible]			

東株短期

銘柄	寄付	大引	高値	安値
新東 前	[illegible]	[illegible]	[illegible]	[illegible]
新東 後	[illegible]	[illegible]	[illegible]	[illegible]
大新	[illegible]	[illegible]	[illegible]	[illegible]
鐘新	[illegible]	[illegible]	[illegible]	[illegible]
日産	[illegible]	[illegible]	[illegible]	[illegible]
新東	[illegible]	[illegible]	[illegible]	[illegible]
日券	[illegible]	[illegible]	[illegible]	[illegible]
日毛	[illegible]	[illegible]	[illegible]	[illegible]
満鐵	[illegible]	[illegible]	[illegible]	[illegible]
帝人	[illegible]	[illegible]	[illegible]	[illegible]
日レ	[illegible]	[illegible]	[illegible]	[illegible]

朝取長期と日步

銘柄	寄付	大引	日步
朝取	[illegible]	[illegible]	[illegible]
大新	[illegible]	[illegible]	[illegible]
新東	[illegible]	[illegible]	[illegible]
帝人	[illegible]	[illegible]	[illegible]
新東	[illegible]	[illegible]	[illegible]
拓新	[illegible]	[illegible]	[illegible]
日石	[illegible]	[illegible]	[illegible]
日券	[illegible]	[illegible]	[illegible]

東京現株

銘柄	値段	銘柄	値段
株	[illegible]	朝鮮	[illegible]
東新	[illegible]	同新	[illegible]
同新	[illegible]	東京	[illegible]
鮮銀	[illegible]	拓殖	[illegible]
同新	[illegible]	日石	[illegible]
東新	[illegible]	日毛	[illegible]

大株長期

銘柄	寄付	大引	高値	安値
新東	[illegible]	[illegible]	[illegible]	[illegible]
大新	[illegible]	[illegible]	[illegible]	[illegible]
日産	[illegible]	[illegible]	[illegible]	[illegible]
新鐘	[illegible]	[illegible]	[illegible]	[illegible]
日本	[illegible]	[illegible]	[illegible]	[illegible]
同新	[illegible]	[illegible]	[illegible]	[illegible]
鐘紡	[illegible]	[illegible]	[illegible]	[illegible]
東新	[illegible]	[illegible]	[illegible]	[illegible]
日石	[illegible]	[illegible]	[illegible]	[illegible]
東新	[illegible]	[illegible]	[illegible]	[illegible]

朝取短期建玉表

銘柄	賣方	買方	總玉數
朝取	[illegible]	[illegible]	[illegible]
新東	[illegible]	[illegible]	[illegible]
大新	[illegible]	[illegible]	[illegible]
東新	[illegible]	[illegible]	[illegible]
拓新	[illegible]	[illegible]	[illegible]
日券	[illegible]	[illegible]	[illegible]
日石	[illegible]	[illegible]	[illegible]
一套	[illegible]	[illegible]	[illegible]

金融（十四日）

▲日銀 ▲東京コール ▲預金 ▲貸出 ▲手形交換 ▲保管 [illegible]

期米（十四日）

朝取仁川

	前場 寄	前場 引	後場 寄	後場 引
當限	[illegible]	[illegible]	[illegible]	[illegible]
中限	[illegible]	[illegible]	[illegible]	[illegible]
先限	[illegible]	[illegible]	[illegible]	[illegible]

東京期米

	前場	後場
當限	[illegible]	[illegible]
中限	[illegible]	[illegible]
先限	[illegible]	[illegible]

大阪期米

	前場	後場
當限	[illegible]	[illegible]
中限	[illegible]	[illegible]
先限	[illegible]	[illegible]

大阪期米喰合　當限 [illegible]　中限 [illegible]　先限 [illegible]

各地期米

	前寄	前止	後寄	後止
△兵庫 先限	[illegible]	[illegible]	[illegible]	[illegible]
△下關 先限	[illegible]	[illegible]	[illegible]	[illegible]
△名古屋 先限	[illegible]	[illegible]	[illegible]	[illegible]
△釜山 先限	[illegible]	[illegible]	[illegible]	[illegible]
△大邱 先限	[illegible]	[illegible]	[illegible]	[illegible]

商品（十四日）

△群山 △木浦 △鎭南浦 △大阪綿絲 △横濱生絲 △大阪三品 △大阪人絹 △大阪砂糖 △安東大豆 [illegible]

株式
押目買氣を喚び 一轉奔騰す
後場引續き躍進

前場 前日不昧のあと今朝は人氣總見送りの態にて大新新は不申新東一二五圓七と二高日産一〇四圓八と同時に無付風情に寄附きあと無氣氣を呈したが後半阪地高を眺めて人氣一轉押目買に新東七圓臺から一氣に八圓臺に日産五圓臺から六圓八と奔騰し大新八六圓八朝新二九圓六とあり結新東一二八圓一大新八六圓八朝新二九圓四日産一〇六圓八と一齊强調裡に前場を了つた

後場 前場引所高のあと後場は阪地急騰を入れて買氣刺戟し新東一二九圓二と一圓一高大新八八圓丁と一圓二高日産一〇八丁と一齊上放れて寄附きあと新東九圓四と顧推したがこの逆利喰に伸惱みた場面硬況に推移した

▲新規材料待ちに見送り人氣のところ後半阪地引所高を移して新東二圓五日産二圓方の急反撥で場面は俄かに活氣づいた▲小高下を繰返しつゝ値切一歩々々上昇し地合は頗る堅調を呈して來たがまだ錢鏈不足の感があるから一氣の立直りと早合點は禁物だ▲併し相場の彈力は逐日加はつて來たからこの錢鏈こそは眞の彈力育成と云ふべきであつて押目を買つて辛抱すべきであらう▲朝取の今期業績は全國取引所の悲鳴をよそに斷然たる飛躍振りである、手數收入は內輪に押へても二一萬圓に台しやうといふ、創始以來のレコードである▲その割り株價が伸びないのは某店から出てゐる賣物が祟れてゐる爲めで之が解消して、二分增配も可能といはるゝ餘裕ある決算をみたら一相場なくては濟まない▲藤井誠祖は今頃になつて興銀の東株融資は不必要だと仰有るよく〳〵懲しと云ふことを知らぬ御仁とみへる

彈力性加はる

今朝は外電も不振を傳へ市場は新規材料待ちにて保ちには買物が絶えないのでこの鼻進んで買氣も起らぬが材料的にみればまだ〳〵者しかとを示したとみてよからう、而して相場は完全に上昇の途についたことは無理であつてもこの上げによつて之を以つて一氣に立直りを望むのは待つてゐるので高値飛付は謹戒すべきであるがかゝる往來によつて相場彈力性は漸次强まつて行くのである押目買の一途の外ないであらう

朝取記錄的好調 增配を買はれん

朝取は數六二圓同新二九圓台に低迷してゐるが營業成績は頗る好調で全國取引所の減配騷ぎとは逆に飛躍してゐる而も仁川支店は米の大商作から前年同期に比し十月の如きは約三倍近い手數料收入となり十一月は十二日現在で既に前年及びドルン收益をあげ短期は逐月激增の一途を辿り九、十月と共に前年同期に比し九月一萬二千餘圓十月二萬八百餘圓の激增振りで十一月は十二日現在にて早くも一萬九千三百圓に達してゐるので締切迄には少く共四萬圓を超すものとみられ十二日現在迄の手數料累計は十九萬六千九百三圓前年下期總計に比して四萬二千二十九圓の收益激增を示し期末迄には六萬圓の增加が見込まれるこの外土地家屋の收益も增加してゐるので朝取創設以來の記錄で今期早くも增配說が擡頭してゐるが當社としても增配の肚は決つてゐるものゝ如く增配率をどの程度に止めるかを考慮中であるが一分乃至それ以上の增配も可能あるこの好調を眺めて株價が低迷してゐるは某方面の相當纏つた賣物が出てをり之が爲れてゐる爲めで愈々株價上昇時代に入つたのを機として之が消化もそう困難でないから增配見越しの買進は仕手關係もあるが大いに期待されてゐる假りに一分增配として八朱五厘の配當となるから採算的にも買つてみるべきである

ブルとベアー

新東 ▲賣方小林七九〇白井九〇山口五〇京證一〇〇松山七〇古野五〇東亞三〇〇用中一〇〇丸星五〇新田一〇〇白樂七〇〇萩瀬二〇〇▲買方小林五五〇山本四〇〇內海一三〇〇白樂七〇〇萩瀬二〇〇金光一九〇白井七八〇全北一〇〇大原三六〇劉泰一四〇山口三〇〇京證三六〇松山三〇〇古野八二〇金益六四〇東亞四九〇立山一〇〇丸星一三〇新田五二〇內海一〇〇白樂四〇〇萩瀬五〇山本二八〇

大新 ▲賣方小林四一〇白井三〇京證二〇〇古野一〇〇 [illegible]

天 大原現物店　京城明治町（電話本局四八〇七番）　◎本日ノ動キ（正午京城電話）　[illegible]

京城府明治町二丁目三一 秋田株式現物店 電話本局四八〇番 （十四日午後一時調）　[illegible]

山源株式日報　[illegible]

山本株式現物店 京城府明治町一丁目　[illegible]

實物前場

▲三菱重工業六八圓五▲紫新三七圓五▲朝鮮郵船三五圓丁▲川崎造船三二圓五▲日滿アルミ二三圓八▲滿洲瓦斯二一圓五▲滿洲電信電話一五圓丁▲エタバイ新一八圓七▲第二八▲エタバイ一五圓七▲日本曹達一八圓丁▲同新四六圓七▲三菱鐘紡新五二圓五▲日立製作一一三圓丁▲滿洲セメント一〇圓丁▲日滿製粉七圓二▲ベルブ工業八圓二▲東滿ベルブ一一圓二▲國光レーヨン八▲滿洲毛七圓八▲ホップビール六圓丁▲東亞殖産七圓七（出來高五八〇）

期米
安寄り後昂騰

前場 今朝は阪地の小弛みを受けて寄七圓九十九錢中七圓七十五錢から七圓六十九錢と前日の出値より十錢安に寄付きアトは人氣濟みにて六十錢から五十九錢所に涯したが保合ひしが引際は阪地高を受けて七十一錢から九十錢と反撥して前場を終つた

後場 寄不申中二七圓八十七錢から二十錢の利喰に八五錢と弛みこの場の小浮動であつた

目先は小浮動

一時噂指した人氣も內地米作の豫想の全貌が明らかとなつて以來稍々落着いて來たが從つて今後は正米の向背如何であるが之れも今の所では別に賣物が殺到する樣子もなく日々出廻つて來る米は片端から內地へ移出され取引は至極平凡であるして見ると當分は定期も此の邊に小浮動を繰返しその間正米の出廻り具合や定期との鞘次第に依り再び變化を生ずるものでないかと見る向が多い狀態である

買方弗々乘替

久しく鞘高を維持せし正米も定期との鞘を著しく接近し期近の如きは寧ろ正米より鞘高となつて來た從つて乎店を根據に期近へ買換つて居る有力筋は弗々その期近を利用して正米へ乘替へを始めつゝあるが今の所ではその正米もまだ纏つて商談する者はなく只小口の買物を拾ふて居るに過ぎない然し米相場の買方が期近の買玉を全部正米へ乘替へるとすると期近は買方の骨抜きとなる結果もうこの上の高値は望り期待し難く㊥を中心とせる有力者の如きは既に渡米を用意せる丈け却つて納會は安いかも知れないと見られるに至つてゐる

正米は底堅

到着は今月上旬に比較すると到着が增加多少商況の狀態にあるも正米は依然賣物が少なく從つて相場は

相場は內地米作豫想の發表濟みで人氣の落着きと共に又保合商狀となつた▲而して當業は當分仕手の氣迷ひに依り一高一低で推移するより仕方ないらしい▲最も正米と定期の鞘が接近して期近に買掘つて居る有力者の如きは弗々定期を外して正米に乘替へを始めたのでその結果によつては又一相場はないとも限らないが然し今の所ではその正米も比較的買物薄で十分に採算の出合ふやうには乘替を許さないやうだ▲して見るとこれで期近は骨拔きになると早合點して賣込むのは早計である▲聞く所に依ると產地は値を取り極める丈けで例年に比較すると賣物は多いそうであるが一方內地へ移出する數量も多いので正米は仁川へ停滯する模樣が一つもないとか▲內地米が凶作すると朝鮮米は八方から歡迎を受け移かに移出する數量が多いものであるからこの上出盛安なんか當にして居ると先に大に問題を生ずるかも知れない

朝取期米本玉表

	賣方	買方
當限	㊥五、六〇〇	[illegible]
中限	[illegible]	[illegible]
先限	[illegible]	[illegible]

仁川（伸惱）

[illegible]

釜山（昂騰）

[illegible]

大邱（續伸）

定期の好勢に[illegible]

群山（保合）

[illegible]

木浦（引締）

[illegible]

南浦（強含）

[illegible]

京城綿糸布（十四日）

花　節	[illegible]	飛　犬	[illegible]
世界鳥	[illegible]	月　雁	[illegible]
改　良	[illegible]	改　良	[illegible]
金九龍	[illegible]	公會堂	[illegible]
五枚鶴	[illegible]	四ツ錢	[illegible]
犬	[illegible]	金明太	[illegible]
竹	[illegible]	桂	[illegible]
双　鳳	[illegible]	錦	[illegible]
三Ａ	[illegible]	大	[illegible]
朝	[illegible]	金剛山	[illegible]
昆	[illegible]	畑	[illegible]

朝鮮取引所證券取引員 松山主計商店 京城府黄金町

朝取一般取引員 小林幹三商店 京城明治町一 株 短期現物 米 期米正米 仁川本町三 福

阿波共同汽船出帆　威海衛、芝罘、大連行 利通號 十一月十二日午前　鎭南浦、大連、天津行 長山丸 十一月二十九日午後　威海衛、芝罘、大連行 共同丸 十一月十六日午後　代理店 野口商會 仁川海岸町四 電話二四番・一三七番

朝鮮郵船株式會社 定期出帆　京城南大門通り五ノ一　[illegible]

朝鮮郵船定期出帆　横濱直行　東京行　名古屋行　大阪行　敦賀行　伏木七尾・新潟行　鹿兒島・三角行　上海行　青島行　大連行　浦鹽行　日本郵船定期出帆　[illegible]

大バルザック全集

本日〆切

遂に〆切の日は來た！此機を逸して悔を千載に遺す勿れ！躊躇せず書店へ！書店へ!!

第一回配本中
プチブルジョア 芹澤光治良譯

三木清

芹澤氏は多年バルザックを愛好し、その勝れた研究家として知られてゐる。この書は氏が非常な熱情と抱負とをもつて譯出されたものであるので、その出來榮はまことに立派である。その努力も並々のことでなかつたであらう。さすがに日頃みづから創作で苦心してゐる人の譯文であるだけに神經の行き屆き方が違つて居り、翻譯といふものゝ持つ獨立の價値がはつきり分る。芹澤氏が作家として望んでゐられるやうなバルザックの小説精神の逞しさが我國の文壇において理解され、力強く滲潤するといふことは、確かに今日最も必要である。いま第一回配本を手にして譯者に感謝すると共に、私はバルザックの翻譯が意義深き文化的事業であることを思ひ、この大事業の成功のために讀者が互に協力すべき義務があると考へる。

全十六巻・豫約募集
內容見本送呈

第二回近日配本
木菟黨 小林龍雄譯

吉江喬松

バルザックの處女作「木菟黨」はフランスに於ては彼の小説の中で一番賣行が好いとの話であるが、誠に怪奇、冒險、戀愛、爭鬪ありといつたやうなロマネスクな繪巻物で、筋は複雜纏綿、波瀾重疊を極め、この長篇も一氣に讀み終へられ少しも長いといふ氣がしない。バルザックはナポレオン政府に反抗、蹶起した西部ブルターニュ地方の王黨一揆に題材をとり、一面當時の歷史小説の影響を受け、その奔放な想像力を以て造り上げ情緒的な領域の上に歷史的一時期を甦生した。情熱的な戀愛を描くロマンチズムと叛亂を描く確なリアリズムとの交錯したこの面白い讀物がいま、日頃信頼する小林氏によつて譯出せられたことを喜ぶものである。

體裁 新菊判・典雅裝幀 上質用紙使用 各巻平均五〇〇頁 新四號九ポイント活字・通し組 函張極彩印刷

・豫約募集規定・

全十六巻 豫約者に頒ちます

配本期間 昭和九年十月より毎月一巻乃至二巻刊行し、昭和十年十二月にて完結の豫定

申込法 第一回會費と申込金を御拂込下されば配本申上げます。

・會費・

全巻一時拂金參拾五圓 一時拂は申込金不要

毎月拂金貳圓五拾錢

豫約申込金 金壹圓 申込金は最終回に繰入れ、中途解約者には返金しません

送料 一時拂 [illegible] 毎月拂 市内 [illegible] 地方 [illegible] 送料は會費と共に拂込願ひます。

東京市日本橋區通三丁目一
河出書房
振替東京一〇八〇二・電話日本橋二七七七

安田の一時拂

六年分の複利割引

‖六分の複利割引‖

御加入の際又は中途で、保險料を數年分又は全額まとめて御拂込になつた場合、年六分の複利で割引の上御預りする仕組です。低金利の趨勢著しき今日、有利、安全、簡便なる點に於て絶對に他の追隨を許しません。

‖現金配當の妙味‖

御加入後五年目からつく年々の現金配當は恰も公社債の利拂同樣の御樂しみがあります。普通配當金は保險料と差引かれますが、之は現金支拂ですから更に他の方面にも投資が出來、御利益は二重三重になります。

‖將來の保險料返還‖

普通の一時拂保險は中途で事故のあつた場合、將來の保險料は掛棄てとなりますが、この一時拂は中途の事故解約の場合にも、保險金又は解約返戻金と共に、御預りしてゐる將來の保險料を利息附で御返し致します。

‖低廉無比の掛金‖

安田生命は保險料最低の定評がありますが、この方法によると更に〳〵低率となり、正に業界獨歩の觀があります時節柄資金運用に苦心せらるゝ方々に、貯蓄、信託を兼ねた保險として切に御利用を願ふ次第です。

三十歳加入 六十歳滿期 保險金壹萬圓の場合
一時拂保險料 四四二八・二〇
一ケ年當平均 一四七・六一
(現金配當を考慮すれば更に低廉)

安田生命
‖本社 東京日本橋‖
京城支店 京城市□町

◇「安田生命概要」
◇「目下りなき證券」
◇「新時代の投資」
◇「各種保險案內」
御一覧次第早速進呈致します 御希望の方は御申込下さい

新發賣披露 幸運の7(ラツキー・セブン)

みその御園のかた固ねり

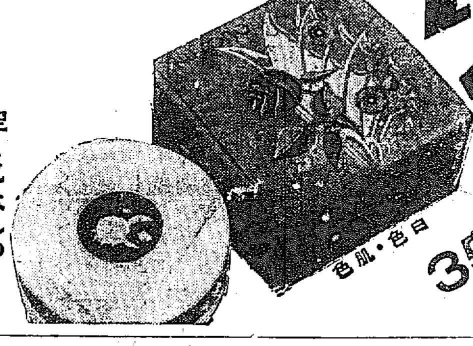

新白粉完成！

矜にも顔にも濃くも淡くも思ひのまゝの近代美がつくれる最新研究の新副質です いき〳〵した御化粧上りを今すぐお試しねがひます

空くじなしの御優待方法

この外函をお送り下されば毎日抽籤して七番目七番目に當つた方に左記の內お好みの景品一つすぐ送呈致します

1 ねり香水 一個
2 豆鏡臺 一個
3 御園コンパクト 一個
4 こな白粉入れ 一個
5 洋髮用櫛 一個
6 御園デージー 一個
7 ジヨリーエプロン 一個

七番目に當らなかつた方には全部 御園フェースペーパー 一冊 すぐお送りいたします

□外函の裏には御住所氏名、お好みの景品と新聞の名を書いて下さい
□御一人で何枚でも御應募が出來ます
□締切・昭和九年十二月廿日
□外函の送り先

東京市麻布區本村町一四五
伊東胡蝶園廣告部

かぜねつに確かなキンメ

アンチピリン丸

馬鹿にした 協力胃腸劑 大セロのきゝめ、をらが春

今の仁丹

惡疫の絶好防渴劑

不順の今、藥効殊に著大の仁丹を連用

解毒滅菌と胃腸增强による抵抗力を築き元氣百倍されよ

銀粒仁丹
富士容器付三二〇粒 二十錢
滿洲容器付四〇〇粒 三十錢
徳用包 一〇〇〇粒 五十錢
徳用瓶入二二〇〇粒 壹圓

仁丹齒磨本舖・森下博營業所

天下の御料理屋さん！惡醉のお客様にはすぐノーシンを

明治(赤罐)コナミルク

半ポンド入 一罐 五十錢

明治の乳製品には親心が溶け込んでゐる！

・母乳代用に最適・
・用ひ方簡便・
・値段も低廉・

コナミルク專用
明治(廣口)哺乳器
定價二十五錢
・全國藥店ニテ發賣・

東京・京橋 明治製菓株式會社

朝鮮おみやげ
京城本町二丁目
海市商會

ナショナルランプ。

商業登記公告

合資會社新谷自動車部(解散)昭和九年拾月參拾壹日總社員ノ同意ニ因リ解散ス
右昭和九年拾壹月五日登記
海州地方法院新溪出張所

商業登記公告

株式會社朝鮮商業銀行(變更)取締役古城菅堂ハ昭和九年拾壹月壹日死亡セリ
右昭和九年拾壹月七日登記
全州地方法院

商業登記公告

株式會社朝鮮殖産銀行(變更)監事古城菅堂ハ昭和九年拾壹月壹日死亡シタリ
右昭和九年拾壹月九日登記
全州地方法院井邑支廳

商業登記公告

株式會社商業銀行(變更)取締役古城菅堂ハ昭和九年拾壹月壹日死亡セリ
右昭和九年拾壹月七日登記
京城地方法院平澤出張所

商業登記公告

株式會社朝鮮殖産銀行 [illegible] 同銀行監事古城菅堂ハ昭和九年拾壹月壹日死亡ス
右昭和九年拾壹月五日登記
京城地方法院水原支廳

天機益々御麗はし

光榮の三縣下 十五日から四日間

十七ケ所に行幸遊ばさる

【前橋電話】天皇陛下には去る十日前橋に行幸遊ばされて以來、三日間に亘らせられ、兩毛の野に行はれたる本年度特別大演習を親く御統裁遊ばされ、野外戰線に御旗を進ませられ、果敢なる將兵の士氣を補はさせられたが、十四日の觀兵式を以て大演習關係の御事を終らせられ、愈々十五日より四日間更に埼玉、栃木、群馬の三縣十七ケ所に行幸、産業、教育等諸般の施設を御巡幸遊ばされることゝなつた、地方行幸第一日の十五日は、前橋市内を中心に、前橋地方裁判所、群馬縣立前橋中學校、同師範學校、同縣立蠶業試驗場、同試驗場の五ヶ所に行幸遊ばされる御豫定である

……◇……

なほ　天皇陛下には連日の御統裁にも拘らせられず御疲勞の御氣色も拜せず、天機益々御麗しく高崎に於ける陽壽館より行在所に還御遊ばされるや、市内並に隣接の小學校四年以上の生徒四十五校一萬餘名は手に〳〵に日章旗を振りつゝ、午後一時四十分桃井校外順次行在所御前に向つて旗行列の奉迎行進を起し、同二時半行在所前に整列終るや江原前橋市長の發聲で天皇陛下の萬歳を三唱し奉つたところ　陛下には三階露臺より親く御會釋を賜はつたので學生生徒一同は感激に咽んだ、終つて音樂隊を先頭に市内を行進し各皇族宮殿下の御旅情所に御機嫌を奉伺した

赤城山に御登攀

【前橋電話】天皇陛下には愈々十五日より前橋市内の地方行幸を遊ばされるが　陛下には特にこの日雨天でない限り赤城山に御登攀遊ばされることゝなり、十四日宮内省町村行幸主務官より正式發表された

英米會談

第二の妥協方式 英國が樹立下拵へ

日米兩國に板挾みとなつて 米國に讓歩方希望か

【ロンドン十三日電通】サイモン英外相が突然英米第二次公式全員會談をアメリカへ申込み、十四日開催については、日本代表者側から英國の妥協案につき、拒絕的回答の內示が行はれたためであるとの說が生じてゐるが、これは日英代表部の共に正式に否定する處であり、實際は英米代表部間の久しき無交渉狀態に基き隙間を調整し、米國新聞の騷ぎ立てる日英提携說等の誤解を一掃せんとする意圖に出でたものと信ぜられてをり、權威ある筋より聞く處によれば、右會商は英國代表側は英國が日米兩國の主張の間に挾まつて盡術の點間をめぐらした結果、新妥協方式の可能性を日本代表部に相談したと詳細說明し、米國代表部に對しても單にワシントンより携へ來れる自案を守るのみに止めず、會談を纏めようとする英國側の精神をも酌み、日英の意見を考慮して新たに對案を編成し、以て會商の進行を圖りたい旨の希望を開陳する方針を抱いてゐる由である、從つて英米間の見解の開きは十四日の會見で稍も明瞭となるべく、マクドナルド首相はこれに基き更に日英會商に臨み第二の妥協方式樹立を期せんとするものの如くである

米國の不安

英國の親日方針に

【ニユーヨーク十三日聯合】オールドテレグラフ紙は十二日の紙上に社說を掲げ、日英兩國接近の形勢に懸念を示し次のやうに論じてゐる

休戰記念日に當りロイド・ジョージ氏、ベルチナックス氏等が戰爭勃發の危險性を强調したとは注目に値する、實際ヨーロッパでも極東でも現在不安狀態が强つてゐる、しかし最も心配なのは、ロンドンにおける海軍豫備會談の事實上における決裂は、日本政府の强硬態度によるものであるが、しかし英國政府が米國政府と結んでワシントン、ロンドン兩條約支持の態度に出でなかつたのは意外でもあり、又世界平和のために危險でもある歐洲非常時英國政府は日本の下手なやり方に暗默の支持を與へたが、今度もワシントン、ロンドン兩海軍條約の要素により以つて米國を孤立させてゐる、英國々民一般が現在の保守黨內閣政策を支持してゐるかどうか疑問であるが、若し英國々民がこの危險な政策に反對ならば日英同盟復活に進みつゝある現在の趨勢を阻止することが急務である

英國よりの抗議を一蹴 米國紙の臆測報道に關して

【ロンドン十三日電通】十三日米國代表部に對し英國側より正式にロンドンにおける米國新聞通信記者より最近日英接近の甚だしき臆測的報道が發せられた點を指摘し抗議を提出した、これに對し米國代表部は直ちに英國側に對し口頭を以つて米國代表部としても又ワシントン當局としても、米國の新聞のニュースを統制又は指導をなすことは出來ない、又これをなさんとの意圖もない、たゞ不穩なる新聞報道を除却する最も效果的なる報道は英國側がその政策を辯明にし、英國が日本と餘りに親密になり過ぎて居るとの疑念を一掃することにある旨の回答をなした

自治領代表に 會商經過報告

【ロンドン十三日電通】サイモン英外相は自治領相同席の下に濠洲、ニュージーランド、カナダ、南阿聯邦、印度、アイルランド自由國等の代表に對し、約二時間に亘り軍縮豫備會商の經過を詳細說明し英帝國の國防問題に關し重要協議を遂げた

委員會の方針懇談 日蘭兩首席代表

【バタヴィア十四日電通】長岡、ランネフト兩首席代表は十四日午前十一時から午後一時まで會談、前日、越田、ヘルデレン兩代表の私的會談の形式において協議した砂糖その他諸問題を繰返し懇談した、今後の委員會の方針につき懇談した、右內容は極祕に附されてゐる

なほ委員會は今後も越田、ヘルデレン兩代表の私的會談の形式で進められる模樣である

建艦は同一歩調で

日本の廢棄通告に對し 英米が共同聲明か

【パリ十三日電通】日本が本年中にワシントン條約廢棄通告を發することは動かすべからざる事實と見られてゐるが、フランスの最高筋に達した情報によれば、マクドナルド英首相とデヴイス米代表は既に日本の廢棄通告後の善後措置に關し協議を重ね、將來發生する恐れある建艦競爭に對し、少くとも英米兩國は步調を合はせ、互に他の保有量以上の建艦を行はないやうにと話を進めてゐる由である、從つて日本が愈々廢棄通告をすると同時に、右主旨に基く英米の共同聲明が發せられるであらうと豫想されてゐる

商相にS・O・S

各省の一齊射擊に備へる 財政不案內の首相

【東京電話】政府は來る十九日臨時閣議を開いて災害對策豫算を初め來年度復活要求を審議することゝなつてゐるが豫算に對して藤井藏相は健全財政、公債漸減方針を堅持してゐるので、各省の復活要求が非常に巨額に上つてゐるためこれが對策に焦慮し、吉田內閣書記官長が十四日岡田首相を訪問した際も各省復活要求は陸海軍を初め非常に巨額に上るため、政府としては健全財政主義を堅持し公債漸減方針をとつて行かなくてはならぬので、各省があくまで巨額な復活要求を强要する場合、かくては閣內に大波瀾を招くこととなるかも知れない、しかし政府としてはこの健全財政の方針だけはとつて行きたいので、若し閣內に波瀾が生じた場合は長老として御骨折をお願ひ致すかも知れないから何分宜しく御願ひする　との意味を述べ諒解を求めるところがあつた模樣である、これは岡田首相が財政に通じてゐないので財政的紛糾を生じた際、これが措置に對し豫め財政通の町田商相を長老として鄭重みを依賴し臨々相談相手になつて貰ふための打合せであつて、政府は十八日各閣僚が歸京すれば直に政治的折衝によつて豫算編成促進をはかり、十九日の閣議には政府は災害對策豫算は來年度豫算と關聯してゐるため切り離して決定することなく、本豫算の決定を遲くも廿一、廿二兩日までに本豫算の解決をはかる方針である

佛國新首相 施政方針宣明

【パリ十三日聯合】フランダン新首相は十三日フランス下院において政府の施政方針を宣明し左の如く述べた

政府はヅーメルグ內閣の後を受けて、依然政爭休戰を繼續すると共に國際平和に對し深甚なる努力を繼續すべきことをこゝに宣言する、國際聯盟に對しては衷心よりこれを支持する傍ら、フランスの國防强化の見地から列國との親善並に友好關係に努める考へである

有吉公使歸任

【北平十四日電通】有吉公使は十五日午後一時十五分北平發天津に一泊の上濟南、青島經由上海に歸任する筈

武器取引取締案

米國から軍縮幹部會に提出 ハル國務長官言明

【ワシントン十三日聯合】米國政府は一九二五年の武器彈藥軍用器材の國際的取引取締りに關する條約に基き、更に具體的な武器取引取締案を起案、軍縮幹部會に提出することに決定した、ハル國務長官は十三日右方針を闡明し左の如く述べた

米國政府は武器彈藥製造販賣並に輸出入に關し、一九二五年の武器取締條約に基き、嚴重なる政府許可制案を起草し既に各武器製造國政府に通達した、スイス駐在ウイルソン公使はロンドンで日英佛各國代表と右國際案の詳細につき意見を交換したが更に他國代表とも折衝を進める筈である、米國政府としては軍縮幹部會が右武器取引取締案の受諾を希望してゐる

遞相にも

仲介斡旋方を依賴

【東京電話】吉田內閣書記官長は十四日午後五時東大久保の私邸に床次遞相を訪問、災害復舊豫算並に明年度豫算の編成に關聯閣僚間の政治的折衝に對し、仲介斡旋の勞を取り豫算折衝の圓滿なる遂行に盡力されたい旨を希望し、床次遞相の快諾を得、豫算問題その他に關し種々意見を交換し、辭去した

岡田首相歸京

【東京電話】陸軍特別大演習の陪觀を終つた岡田首相は十四日午後二時十六分高崎驛發同四時六分上野驛着列車で歸京した

首相と協議 藤井藏相 今後の政治的折衝方針など

【東京電話】藤井藏相は岡田首相の大演習地よりの歸京を待つて、十四日午後五時半永田町の官邸に首相を訪問し、臨時議會に提出すべき災害復舊豫算の大藏省查定の結果並に明年度豫算に對する各省復活要求狀況と事務的折衝の經過及び株界不安一掃に對する東株代表者と日銀、興銀の有志交渉等を詳細に亘つて說明報告した上、增稅問題、國防豫算等に關する藏相の所信を披瀝し今後の政治的折衝方針の協議を遂げた

會見後に語る 首相

【東京電話】岡田首相は藤井藏相と會見後官邸に於て左の如く語つた

一般豫算と災害豫算とはなるべく同時に決めたい方針である、豫算は纏まるか纏まらないかといふことは、自分としては何ともいはれないが、自分の感じでは纏まるものと思つてゐる、復活要求の政治的折衝は藏相と他部大臣に委せる所存である、自分が出ることは慣例を破ることになると思ふ、勿論事務的折衝の經過については床次、町田兩長老閣僚に傾はすこともあるかも知れぬが、先きのことは今の總合豫算を許さぬ、床次遞相が增稅に反對といふことは自分としては直接聞いてゐない、反對を言明されたものとすれば困つたものである、とにかく今日の藏相の訪問は明日でもよい話であるが、留守中のことをなるべく早く耳に入れに來たといふだけである

藏相

【東京電話】岡田首相と會見後藤井藏相は左の如く語つた

通常豫算の復活要求の額は二億九千萬圓に上つてゐるが、災害豫算と共に出來るだけ早く纏めて十九日の臨時閣議に諮りたいと考へてゐる、復活要求をどの程度迄承認するかは自分の肚中にあるが、それはまだいふべき限りではない、今日は增稅問題や財政審議會のことについては何にも話はしなかつた、何か自分の進退について辭職說が傳はつてゐるといふのか……そんな話は全く本人の知らないところだ、色々なデマが飛ぶからどうも恐くよ

豫想される幾多の難關

【東京電話】臨時議會に提出すべき災害豫算については、大藏省豫算査定の結果總額一億七千五百萬圓を承認することに決定したが、これに對し內務、農林兩省では右査定案を不滿なりとし、各々三千萬圓以上の復活要求をなす意向であり各省復活要求を合計すると七千萬圓程度に上る模樣である、而も一方政友會方面では今回の大藏省災害豫算査定案につきこれは當然通常豫算に組込むべき費用を、災害救濟費目中に引入れて出來るだけ見かけの總額を大きくしたに過ぎないとなし、その編成上の誇大性を糾彈すべき形勢を示してゐるので、內務、農林兩省の復活要求と併せてその結果は必ずしも大藏省の思惑する如き簡單に事務局間の折衝のみを以てしては到底解決に導き得まいと觀測されてゐる、併しながら大藏省としては今回の查定案を以て財政の許す最大限度の承認なりとし、これ以上復舊を承認することは當然赤字公債の激增を招くを以て到底內務、農林の如き巨額の復活承認は困難なりと主張してゐるから閣議決定までには相當紆餘曲折あるべく、又閣議において決定を見ても愈々臨時議會に提出された後は政友會を中心とする爵村議員より可なり議論が沸騰するのではないかと見られてゐる

佛國投資團

近く滿洲國へ 兩團體が合同して 產業視察のため

【東京電話】さきにイギリス產業聯盟のバーンビー卿以下が滿洲國の產業狀態を視察して歸國したが、今度はフランスの經濟團體中に對滿投資團體が設置され、近く滿洲視察團を急派することになつた旨十四日權威ある筋より報告があり、歸還途上にある滿洲國の產業發展の將來に一層の光明を投げかけるに至つた、即ちフランスの滿洲への投資は經濟發展協會と滿洲國企業組合とが對立してゐたが去る九日右兩經濟團體がフランス經濟團體の活潑な實際的能力を發揮する目的により數然合同を策し前記對滿投資をはかることとなつた、而して右合同の事業として經濟發展協會長フエゲール氏及び同協會幹事長ドーテー氏は滿洲國企業組合長マーラン氏と同道で十二月中旬パリを發し、シベリア經由一路滿洲國に入り、產業投資可能方面の研究を遂げた上、來朝日本朝野各方面を歷訪、意見の交換をとげ、對滿投資の將來に對し諒解を求める筈で各方面から注目されてゐる

非常時海軍の陣容を新たに

進級と異動發表

【東京電話】海軍定期進級異動は十五日附を以て發令されるがその主なる者左の如し

進級の分

海軍少將 津田靜枝
同 後藤章
同 小林省三郎
同 井上繼松
同 吉田善吾
同 山本五十六
同 前原謙治
同 和田信房
同 大野寛
同 島村繁太郎
同 上田宗重
同 鈴木義一
同 野邊田重興
同 新山良幸
同 有馬寛
同 坂野常善
同 在塚寶友

任海軍中將（各通）

海軍軍醫少將 福島久之
任海軍軍醫中將
海軍主計少將 池邊安雄
任海軍主計中將
海軍造兵少將 岸本鹿
任海軍造兵中將

海軍大佐 西尾四郎、高須四郎、森本丞、町田進一郎、佐田健一、井澤春馬、積谷宗一、松崎伊織、田畑啓義、岡田爲一、下村正助、山田忠治、谷本馬太郎、本田惡一郎、星埜守一、野村直邦、佐藤脩、野田清、三木太市、降幡敏、荒木貞亮、柴山昌生、川瀨强、佐藤市郎、澤本頼雄
海軍機關大佐 吉田信一、片山馨次、平岡樹、花島孝一、林田恒雄、伍賀啓
任海軍少將
海軍軍醫大佐 勝正吉、萱賀、長田勝芳、菅原佐平
任海軍軍醫少將
海軍主計大佐 熊生榮、池田平作、大東健夫
任海軍主計少將
海軍造船大佐 鈴木格司
任海軍造船少將
海軍造兵大佐 田中寛、渡邊賢三郎
任造兵少將

轉補の分

海軍大將 末次信正
補橫須賀鎭守府司令長官兼海軍將官會議々員
海軍大將 永野修身
補軍事參議官
海軍中將 高橋三吉
補聯合艦隊司令長官兼第一艦隊司令長官
海軍中將 米內光政
補第二艦隊司令長官
海軍中將 今村信次郎
補佐世保鎭守府司令長官
海軍中將 百武源吾
補第三艦隊司令長官
海軍中將 松下元
補舞鶴要港部司令官
海軍中將 津田靜枝
補駐滿海軍部司令官
海軍中將 小林省三郎
補鎭海要港部司令官
海軍少將 濱田吉治郎
補旅順要港部司令官
海軍少將 山口長南
補大湊要港部司令官

無敵艦隊の新陣容 けふ發表さる

【東京電話】昭和十年度非常時海軍の無敵艦隊たる聯合艦隊及び第三艦隊、練習艦隊の編制替へは十五日發令されるが、十年度の新編制は第二艦隊に第二航空戰隊が新設され第三艦隊には第五水雷戰隊が新設される

德川公の平和記念放送

第十六回世界大戰休戰記念日を期し世界一流所の政治家を集めた國際放送は極めて意義深く行はれた、休戰記念日は十一日であるが、日本では時差の關係上十二日午前六時から愛宕山のJOAKより德川家達公が世界に呼びかけた

肥育牛品評會 けふ褒賞授與

京畿道廳では第三回肥育牛品評會を十四、十五の兩日東大門外家畜市場で開會、十五日は出品牛點數に對する褒賞授與式を行ふが一等當選者は楊州郡州內面山谷里金湖行（個體）、楊州郡州內面高山里尹思植（生產個人）の二氏で郡生產部門では楊州郡が一等を占めた

人

◇白石慶南警察部長　十四日入城天眞樓へ
◇井上遞信局長　十四日平壤より京城通過釜山へ
◇難波憲兵司令官　旅中なるが自宅靜養中、十八日頃から登廳の筈

夕刊後の市況

◇…各地期米後場引

	當	中	先
六節	—	三七、三五	三七、三四
七節	三七、八六	三七、六九	三七、七一

釜山 三七、九六 大邱 三七、三五
群山 三七、二四 木浦 三七、八四
鎭南浦 三八、三八 下關 三九、九一
名古屋 三九、九九 金澤 三八、三五
熊本 三八、四 神戸 三八、八六

◇…大阪最終氣配 二三三

◇…朝取短期後場

	引	高	安
朝新	三九五	三九六	三九五
大新	八四六	八四四	八四六
新東	三六三	三六〇	三六五
日産	一〇八、一	一〇八、一	一〇八、八

◇…東京短期後場

	引	高	安
新東	三九七	三九四	三九一

◇…大阪短期引後

	引	高	安
大新	八四八	八四四	八四六
鐘新	三六一	三六八	三六五
新東	三六二	三六一	三六一
日毛	一二七	一二八	一二〇

◇…大阪短期引後

大新	八七四八	二層	
鐘新	一二六四一	不變	
日産	一〇八四七	五安	
新東	一二九四六	四品	

◇…東京株式（後場）

東新	一三〇、〇〇	三九、〇〇	
同新	三三、五〇	三三、〇〇	
鐘紡	三三〇、〇〇	三三〇、〇〇	
東新	一四〇、〇〇	一三九、七〇	

實物後場　▲鐘紡人絹三三〇五▲新興人絹二四圓丁▲大同電力三四圓丁▲同新七四四▲東邦電力六〇圓五▲日滿アルミ二四圓八▲常磐新一三圓五▲東電新四八圓五▲東京ガス六七圓五▲エタバイ新一九圓五▲日満電九四二▲三菱製紙七二▲三菱重工業六九四▲日本鑛業新五三圓丁▲東京電燈三七四四▲日本鑛業新四八圓丁（出來高五四〇〇）

◇…朝鮮米穀市場
當 五五三 先 五六八

東西南北

シベリアの有名なバイカル湖は世界最深の湖水として知られ▲同地方の住民は何れも眞面目に「底なしの湖」だと信じこんでゐるが▲最近數人の漁夫達が湖水で漁をやつてゐると此の『底なし湖』が僅々九十呎の水深箇所で底がつかへて居ることを發見した▲最初は漁夫達は何か水中に棲んでゐる怪物に違ひないと信じてゐたが調査の結果これは昔ての島が湖中に沈沒したものと判明した▲この島は十七世紀頃の地圖を見ると明瞭に記載されてゐるのであるが▲今では地圖の箇所には何物も見當らないので長い間地圖の誤りと看做されてゐたものである▲目下潜水夫數名が湖水に潜りこんで古代の遺蹟を研究調査してゐる

京城府內有力販賣店

福助足袋

店頭裝飾競技

人氣投票當選者發表

全國一齊擧行の福助祭に際し特に京城府に於て京城日報社後援の許にそれと同時に開催しました有力販賣店の店頭裝飾競技は發表と同時に俄然府內の人氣を福助足袋販賣店頭に聚め白熱的絕讃裡に終了しました事を厚くお禮申し上げます

投票總數四萬六百有餘參加店四十店の內得票に依り左記十店が入選決定しました

入選店名得票數

時田藥房 二、六四〇 ／ 奥屋支店 二、〇二一
井上服物店 二、三三六 ／ 永井メリヤス店 二、〇〇七
鈴木洋品店 二、三三七 ／ あさひ足袋部 二、〇〇六
黑田足袋部 二、一五六 ／ 大和屋本店 二、〇〇五
イトウ服物店 二、〇五五 ／ 北園七 一、五〇四

當選者

右記入選十店に投票された方を適中とし福助足袋朝鮮支店に於て十一月七日午後五時から警察官、京城日報社員、並に販賣店主代表者等多數立會の上嚴正抽籤の結果左記投票者が入賞と決定、賞品はそれ〴〵發送申上げる事にします

一等　ボストンバッグ　一名
京城府本町三丁目三四　禹　鄭萬殿

二等　柱掛時計　貳名
京城府南大門通二新井藥房內　中平茂治殿
京城府光熙町一ノ二五七　千詰紀殿

三等　桐火鉢　參名
京城府永樂町一ノ五　中島直吉殿
京城府本町二ノ七二　渡邊榮子殿
京城府鐘路町四丁目一〇ノ三六　金仁孫殿

四等　紳士用短靴下半打宛五名
松田政吉殿　方振頭殿　矢野キク殿
惠村トシ子殿　康泰玉殿

五等　花王石鹼半打宛拾名
平井エン殿　大城戸愛子殿　佐野時子殿
朝倉文三殿　阿部喜之助殿　タカラヤ三品殿
生駒四郞殿
三竹正殿　三村淸一殿　敷島湯殿
品

一等外　家庭用クラブ糊一袋宛
貳百名樣、賞品發送を以て發表に代へます

競技會終了に際しまして福助足袋愛用者諸彥と御熱誠なる御援助を賜りました參加御販賣店樣並に京城日報社殿に茲に厚く御禮申し上げ今後共より一層の御愛用と御援助賜らん事をお願ひ申し上げます

TRC 福助足袋株式會社朝鮮支店
福助聯盟朝鮮支部

ケーキとパン　驛前　寶來屋喫茶店

尿の病　皆が喜ぶ養生書　無代進呈
腎臟　膀胱　尿道　淋疾
試に古い經驗◎手輕に出來る泌尿器病——家庭療法の公開
尿病に惱む方は先づ第一病氣の知識を知つて効確正しい信用された療法を選ぶ事である。此際あれこれ迷はず安心して八ガキで相談せられよ
養生書「病弱の根源」本紙讀者に進呈
本部 和歌山市公園前（三年坂）自療堂相談部
支部 大阪市天王寺區細工谷町 神戸市山本通五丁目

本店　京城府南大門通一丁目十四番地
電話光化門七六〇番　振替口座京城二一〇五番
株式會社　漢城銀行
專務取締役　堤永市
支店　京城南大門、同東大門、同西大門、同本町、水原、開城、大田、永同、大邱、釜山、平壤、鎭南浦

商工省推奨　優良國產品
トップコースター

福岡精工所　神戸明治町

社說

ロシアの轉心

蘇國は最近になつて著しい變化を示しつゝある。その變化について眼を付け出したのは、蘇國通を以て知られるキング女史やルイフイツシヤー氏などであるが、兩氏とも特にその教育方針の一變といふことを强調してゐる。これ蘇國のある種の轉心を物語るものであつて、極めて注目すべき事柄である。蘇國では近來兒童に對する政治教育を減らして、科學藝術の教養に重きをおく方針を取つてゐる。例へば從來は地理の政治ばかり教へて、本當の地理學は教へなかつた。だから兒童はニユーヨークと云ふのを獨占的資本主義の中心地的帝國主義の戰城であるとのみ承知してゐるが、それが米國第一の大都であるといふ風の、地理的知識は持たない。また歷史の如きも、歷史の政治は教へるが、本當の歷史といふものを教へなかつた。

×

元來蘇國の小學校は、政治訓練に重きをおき、政治的宣傳主義を第一として來たゝめに人間教養といふ要請から離反して、その惡結果が今になつて初めて現れて來たのに狼狽しはじめたのである。かうした教育を受けて成長した兒童が、高等の學府に入るにしても、たゞ政府の仕事につくにしても、たゞ先入見を有するばかりで、本當の知識と人間訓練とを持合せぬため實生活の上に種々なる困難が生じて來た。それが革命以來約二十年を經た今日になつて解つて來たのであるが、これを矯正することは一朝一夕で出來ることではない。けれどもこれを放任するわけには行かぬので、當局者は急に改革に着手し始めたのである。その要目を見れば、これまで主要課目であつた社會科學を無試驗とし、そして抽象的形式的な社會科學の代りに具體的な歷史や地理をば必修課目とすることにした。

×

この新教育方針を全國の教員に徹底さすためには、教育長官の名を以てせず、特にスターリン及び首相モロトフの連名で公布したことは注目すべきである。即ち、その布令の要旨は、從來の如く歷史をば抽象的な政治理論づくめに教へるのはいけないから、年代、人名事實を主とすべく、それについては、古代、中世、近代、並にソヴエトの歷史に關する新教科書を出版すべく、また、モスコウ及びレニングラード兩大學には、歷史教員養成のため、五ケ年歷史の新學課を設ける。また、地理についても今までは統計や經濟理論に偏したから之を改むべしと、極めて具體的に强調されてゐる。かうした轉心は、人は政治のみにて活くるものにあらず、といふことを自覺した結果であらうと察せられる。この轉心は教育に限つたゞけではなく、ブハリンが主筆たるイヅヴエスチヤ紙の如きも科學や人間味の多い記事を多く掲げ、國外事情も客觀的の報道が多くなつたとで解る。蘇國のこの轉心は明らかに人智が歷史傳統の圈外に立つことの困難を物語るもので、政治指導の根本原則は飛躍的變改を許さぬものであることを證明する。

緬羊飼育と粗飼料の經濟的利用

朝鮮總督府農事試驗場北鮮支場長 小野寺二郎

輓近朝鮮に於ける緬羊飼育は著しく盛んとなり、其の國家經濟並に農家の個人經濟に及ぼす影響尠からざる狀態に向ひつゝある。此の時代に當つて農事試驗場北鮮支場が過去四箇年間において、現在の民度と農業經營狀態並に氣候等から考慮して最も有利な緬羊飼育法發見の爲試驗研究を重ねて來たが、粗飼料の採食步合を應用し白毛要領をして研究せしめた處、經營面の飼育法に參考となるべき飼料の經濟的重に經營上考慮を要する重要な事實を明かにする事を得たので、取敢へず豫報として發表し大方緬羊飼育者の參考に供する次第である

一、緒言

緬羊飼育に當つて最も重要な關心を持たねばならぬ事は飼料問題である。若草繁茂して居る時期は大方放牧に依つて充分な飼料を攝取する事が出來るが一度枯草期に入ると草質が急激に劣化して同時に起る温度の低下と共に緬羊の榮養狀態を非常に惡くする。之を防ぐには飼料の增加例へば濃厚飼料の添加とか粗飼料の飼夕供與とか色々な方法が採られるが、是等の材料は永い冬季間給與せねばならぬから其の量は可なりの額に上るのである

是が準備として野乾草の採取貯藏又は農場副產物である藁稈類の利用等をなすが其間の給與量の算定に充分な用意を以てしないと恰も分娩期に入つた緬羊を甚しく衰弱せしめて不良な結果を來す懼がある。是等の給與量の決定は飼育經營を度外視して至の方法とし出來ぬから、之が爲行ふことは各種飼料の榮養價値並に經濟價値の詳細な比較を行つて最も經濟的な飼方をせねばならぬ

二、家畜の種類と粗飼料採食量の關係

從來大動物の飼育に慣れて居る農家が、其の性狀の著しく異つた緬羊の飼育に當つて最も困難を感ずる事は飼料の選擇に就いてであらう。當場の實驗成績より見れば大動物が給與粗飼料の全部を喫食し盡すと言つて緬羊が夫れを同樣に喫食し得るものではない。之は給與物の性狀と動物の習性とによつて定まるものであつて、給與量の決定に當つては催に飼料の榮養價のみから決定するのは危險である。緬羊には緬羊の習性があつて役牛が食するものと同樣の物を食する事は出來ぬ。例へば粟稈なれば役牛は大部分を食ひ盡すが緬羊は葉片又は先端の軟かな部分のみを食ひ堅い部分は殘す。當場の試驗では給與粟稈の僅二四％を採食するのみである。此の例の如く採食量は家畜の種類に依て與へられた飼料の種類毎に種々異るのである。茲に從來閑却されて居た飼料の種類に依る採食量の調査と言ふ事が甚だ重要な事となるのである。殊に朝鮮の如く氣候が早く寒くなり且乾燥する國では生産される粗飼料が雜多な程採食量が著しく異るものであるから、一々の飼料の種類に就いての採食量を知つておけに依つて給與量を決定し、又甚しきに至つては軟質乾草に粗化した藁稈類を代用せしむる等の事となり甚だ不良な結果を來すのである

三、粗飼料の經濟的選擇

是等の事は緬羊飼育に當つて飼料の準備殊に購入に依る場合には特に注意を要する事で經濟上に及ぼす關係は著しいものがある。從つて是が爲牧草栽培に經

四、粗飼料の種類的採食步合及び其の可用澱粉價

緬羊に給與する粗飼料の種類は甚だ多い殊に是を野草に求むれば可なり多數の種類となる。當場が其の主要な草の種類並に牧草として栽培さるゝものと農場副產物に就いて採食步合を調査し從來是等の澱粉價として決定された數字を取扱ひ實際緬羊に利用される部分の澱粉價(可用澱粉價)を算出し燕麥稈の賣買價格を標準として其の澱粉價に就いてのみ經濟價値を比較すれば左表の如くである

種類	所含澱粉價(%)	三瓩給與採食步合(%)	可用澱粉價(%)	可用澱粉價一瓩を得る重量(瓩)	全重百瓩標準價格	燕麥稈百瓩對同上指數
レッドクローバー	三一、九〇	五九、〇	一八、八二	五、三一三	一五、九九	五三三
ルーサン	三五、九〇	六一、三	二二、〇一	四、五四三	一八、六〇	六二〇
ナンテンハギ	二七、一七	六七、三	一八、二九	五、四六七	一五、〇五	五〇二
ツルフヂハカマ	二四、〇六	七二、二	一七、三七	五、七五七	一四、六六	四八九
シヤジクサウ	二七、三三	五九、六	一六、二九	六、一三九	一三、七七	四五九
クサフジ	三〇、六六	六〇、八	一八、六四	五、三六五	一五、七五	五二五
ヌマガヤ	二八、四八	二八、二	八、〇二	一二、四六八	六、七七	二二六
カリヤス	二四、九二	二五、八	六、四四	一五、五二八	五、四四	一八一
ヨモギ類	五一、八九	五三、八	二七、九八	三、五七四	二三、二〇	七七三
ナガボノワレモコウ	―	五〇、〇	―	―	―	―
ヌカボ	三一、六九	三四、四	一一、八〇	八、四七五	九、九七	三三二
エビラハギ	二六、六四	四〇、〇	一一、六六	八、五七六	九、七六	三二五
ウマスゲ	二四、七八	四八、八	一二、〇九	八、二七二	九、九〇	三三〇
燕麥稈	一三、〇〇	二七、二	三、五五	二八、一六九	三、〇〇	一〇〇
大麥稈	一〇、七〇	二四、一	二、五八	三八、七六〇	二、一八	七三
粟稈	一三、二〇	二一、一	二、七七	三六、一〇一	四、〇四	一三五
菜豆稈	一五、一〇	一四、二	二、一六	四六、二九六	一、八三	六一
豌豆稈	一二、七〇	一四、四	一、八三	五四、六四一	一、六六	五五
普通野乾草	一八、五〇	五六、〇	一〇、三六	九、六五三	八、七五	二九二

備考 緬羊に對する採食調査は『コリデール』種牡(體重六七瓩)『メリノー』種牡(體重五八瓩)の二頭平均採食量にして十一月下旬より開始し日中放牧せしも枯草のみにして採食量僅少なり

五、採食步合より算出せる粗飼料經濟價値表の應用

右表に依れば緬羊によく利用される粗飼料として栽培牧草は成績甚だ良好で野草の類では豆科の植物がよい『ヨモギ』の類の可用澱粉價の高いのは脂肪含量が多いからであらう、禾本科の植物である『ヌマガヤ』『ウマスゲ』の類は採食步合が大きい爲に可用澱粉價は藁稈類よりも大きくなつて居る。『カリヤス』は良さゝうに見えるが實際は乾草類又は普通野乾草に劣る。然し藁稈類よりは良好である。當地方で役牛飼料の爲燕麥又は粟稈等利用され其の取引價格は燕麥で一貫當三錢であるから燕麥を緬羊に利用した場合榮養方面から見て他の粗飼料は幾何に價ふのが適當であるかといふ數字は標準價格として示されて居る。是に依れば燕麥百貫三圓の時『レッドクローバー』は百貫十五圓八十九錢『ルーサン』は十八圓六十錢、野草の內『ヨモギ』類のみなれば廿三圓卅錢に當り普通野乾草は八圓七十五錢の價値がある事となる

然し逆に緬羊によく利用さるゝ『レッドクローバー』を百貫につき十圓で入手し得るとすれば燕麥稈は一圓八十九錢の價値しか無く普通野乾草は五圓五十二錢で買つても良い事になる

又粗飼料から可用澱粉量百五十匁を得やうとする場合には『レッドクローバー』なら七百九十七匁『ルーサン』は六百八十一匁で濟み普通野乾草は一貫四百四十八匁を給與せねばならぬし是を藁稈類で全量を補ふものとすれば燕麥稈では四貫二百二十五匁、大麥稈では五貫八百十四匁を要する事となる

六、採食步合の增進又は殘飼料利用に依る飼料經濟

採食步合は前述の如く草質に依つて異るものであるから其の步合を增すには收穫調製方法の改良或は調理法の改良に依つて或程度の目的を達し得る。然し是等は收穫時の關係、調製の利便天候との關係があるから著しい改良を期待し難い。殊に藁稈類の如き產物の副產物に於ては全く是を期待する事が出來ぬ。斯る場合には是等の採食步合の少い粗飼料を最も有利に利用しようとするには次の方法も一法である。即ち燕麥にせよ粟稈にせよ採食步合の小さいものは先づ緬羊に與へて殘飼料は是を大動物に廻す。即ち緬羊の食し殘れる部分を牛馬に與へて飼料の經濟を圖るのである。調理法の改良に依つても或程度の採食の步合を增す事が出來る。即ち堅いものは温湯に浸して柔軟にして給與すれば採食量も增すであらう。又嚙み切り難いものは是を短く截斷して喰ひ易くする方法もあるであらう。是等は草種並に經濟的方面で研究の餘地がある

七、北鮮支場に於ける粗飼料の種類に依る配合及び給與量の實例

當場に於て數年間緬羊を飼育した結果から種々考究し粗飼料採食步合の變化を加味して飼養標準を樹てた例を示すと次の如くである(單位瓩)

區分	期間	日數	濃厚飼料 燕麥	濃厚飼料 小麥粃	濃厚飼料 大豆	濃厚飼料 玉蜀黍	粗飼料 牧草	粗飼料 野乾草	摘要
繁殖牝羊	六―七月(種付期)	六一	二〇〇	―	―	五〇	―	―	任意放牧
繁殖牝羊	八月	三一	二〇〇	―	五〇	五〇	―	―	〃 〃
繁殖牝羊	九―十月(姙娠期)	六一	二五〇	五〇	五〇	―	―	一、五〇〇	〃
繁殖牝羊	十一―三月	一五一	二五〇	一〇〇	六〇	―	二、五〇〇	一、〇〇〇	〃
繁殖牝羊	四―五月(分娩期)	六一	二〇〇	―	―	―	一、二〇〇	二、八〇〇	〃
繁殖牡羊	六―八月	九二	二〇〇	―	五〇	―	―	―	〃
繁殖牡羊	九月	三〇	一五〇	―	―	―	―	―	〃 放牧
繁殖牡羊	十月	三一	一五〇	―	―	五〇	―	一、七〇〇	〃 放牧
繁殖牡羊	十一―三月	一五一	二〇〇	―	―	一〇〇	六〇〇	三、五〇〇	〃
繁殖牡羊	四―五月	六一	二〇〇	―	五〇	一〇〇	一、五〇〇	一、七〇〇	〃

備考＝耕作物生產藁稈類給與の場合は野乾草に對し燕麥稈六割增、粟稈は二乃三割增とす

姙羊
給與例(一) 背刈稈一、五〇〇 大豆莢及稈 七〇〇 粟糠 一五〇 (瓩)
給與例(二) 燕麥稈四、〇〇〇 小麥粃燕麥混合 一〇〇 菜豆莢及稈 一、〇〇〇 大麥糖 一五〇 小麥粃及大麥混合 一〇〇

母羊
給與例(一) 背刈燕麥四、〇〇〇 豌豆背刈 四〇〇 粟糠 一五〇 小麥粃燕麥混合 一五〇
給與例(二) 背刈稈四、〇〇〇 背刈豌豆 四〇〇 粟糠 一五〇 小麥粃大麥混合 一五〇

備考＝小麥▲燕麥或は大麥混合は小麥粃一に對し燕麥或は大麥三の割合とす(緬羊事業參考資料第一輯終り)

チカントベント(19)

吉本三平

繊維工業上より觀たる蠶絲業の將來（九）

朝鮮總督府蠶絲技師 農學博士 梅谷與七郎

其他ポルトガルはキルクの本場でありますが、此國に乘り出し買手のないキルクの屑を買ひ集め甚だ買手のない廢船を安く買つてポルトガル人を船員に雇つて日本に回航せしめ、旅費を與へて船員を解雇してからキルク屑と廢船を處分します。先づ屑のキルクは立派なキルク板となり英佛やポルトガルに再輸出し、一方廢船は鐫つぶして機械類となつて小國に輸出せしめて充分採算が取れるさうであります。最近はスカンヂナビア中部方面の捕鯨加工船を眞似て、南米の大洋に進出し船內で鯨油や鯨脂を造つて歐米に輸入せんとしてゐるさうであります。外國人の眼から見ると全く手の付け樣もなき巧妙なやり方でありますが、最近又自動車工業の部分品の製造が成功し其なつたことは何と言つても日本產業の力强き發展であります、尙外國係にイタリーなどで國際的の入札の場合、再三再四の入札で最低價格まで押しつける場合に外國人は、元値よりは一文も引かぬので遂に其元値が判るのでありますが日本人は此元値よりも引き下げて落札せしめ、外國人をして啞然たらしめるさうでありますが、然し敵は本能寺で、一旦關係がつくと色々と別の注文が殺到して來てそれに依つて利潤を占めるさうですから仲々買ひやり方に相違ありません、兎も角も日本品の外國進出は豫想外だそうであります、殊に申上げますが鐵鋼のサーヴイスステーションなどは順風に帆を上げた時代の情況である譯だと思ひます何故に注目すべきことは輸出製品のマークや製造地方名が自由に外國商人に依つて變更出來得て、關稅障壁を越す唯一の武器ともなることがあるさうであります、斯る商人は其國に取つては或は愛國的行爲かも知れませんが金儲けには何處の國にも斯かる商人が居るものであります、斯くすれば益々本邦品の進出に心配がないとになります、英印、蘭印が如何に日本品を排斥せんが爲めに高率關稅を防止せんと努めても逃ぐる路はいくらもあり其關稅を自由に通し得るさうでありますから、日英の國論交涉に於て政府は關係に拘らず當業者側が一般に强固なのは斯かる一面があるからではないでせうか

茲に吾等が考へねばならぬとは日本品の進出に引きかへ其取引が外國人の手に依るものが尠くない點であります。最近中央亞細亞のペルシヤ、パレスタイン、シリア等の日本品の輸出はすばらしく英蘇を凌ぐ勢でありますが日本の取引商人の絕無なことは甚だ遺憾であります。故に政府に於きましても商務官など派遣して其取引を助長せしめ

日本商品の進出を促して彼に本邦人の旅腕を揮はして欲しいものだと思ひます

何故斯かる急激なる進出をなしたかと言ひますれば、一般世界は三五、六年の國際危機に直面して經濟封鎖でやられるかも知れぬから、今の內に出しやばるだけ出しやばれと尤も爲替安もありますが、全く薄利多賣主義で大なる奮鬪をつゞけ努力した結果だらうでありますが故に此國際的危機が相殺に終ることを我國ばかりでなく人類平和の爲めに望ましく存ずる次第であります

吾等は此意氣込を助長して層一層世界を將に雄步させたいと思ひます。故に聖に國際的氣分ならも踏出しつゝある製品に直く輸出統制を叫んで斯業の發展を阻止する樣な政策は經營者側の心要があると思ひます。唯統制を計るべき譯に統制なく鐵鋼の時期尙早の者に輕率に共統制を叫ぶことは新日本の世界的活躍を傷けるものであります。殊になどの國際進出は一部の人は疑惑の眼を向けて居る樣ですが、要は內地の統制々々の聲に叛旗を翻して居るのでないかと思はれます。新興日本の貿易品はまだく英米に比して及ばざると甚る遠い此際出來るだけ產業を助長せしめ彼等の鋭士の土民に高價製品を强要し搾取せしめんとする經營を天に代つて懲らしてやることです、而して日本の力强き產業の確固たる地盤を築き上げさせて吾等の苦心に酬いさせたいものであります、斯業は昨秋に入りまして小幅ありませんが、日本の產業は世界的脅威と思ふにつけ、絹綿加工品の國際的の經濟發展大化が少しも背行ふでないことを切實に玆に示して徐りありと思ひます（寫眞は梅谷與七郎氏）

マルセーユ凶變の撮影技師急死す

ユーゴースラヴィア國王アレキサンダー一世がマルセーユで兇漢に殺される瞬間を超人的な冷靜さで終始完全にフイルムに收めたパリの撮影技師ドモン・ダスコン氏が最近突如急逝したことは時節柄フランスに大きなセンセーションを與へてゐる。ダスコン技師のカメラと錄音器は暗殺現場の眞先でこの歷史的壯觀のシーンを洩らす處なく收めた唯一のものとして又と得難い貴重な記錄となつたが同技師はこれを撮影中、一寸カスリ傷を負つた。併し勿論微傷なので遂にも介せず敢然としてクランクを廻し續け遂に悲壯的映畫を完成してパリへ歸つて來た。然るにその後去る十月十三日に至つて彼は突如目まひを訴へ意識不明に陷つた。彼は直ちに病院にかつぎ込まれたが翌々早朝終然として鬼籍に長逝したのである彼のフイルムは最初パリで封切ることを禁止されたがその後全市で公開されるに至つた。その理由は事件直後パリの各新聞が一齊にマルセーユに於る警官の護衞が滑稽であつたと論難したため係官なく現場の模樣を完全に收錄したこのフイルムを一般に公開して刺殺の瞬間の眞相を知らしめねばならなくなつた爲めである

海軍の起源

海軍問題が旺んな折柄その起源を調べて見るのも亦一興だらう。そも〳〵の起源は紀元前七世紀だから今から二千六百年前だ。即ちカルタゴ、ペルシヤ、ギリシヤなどの海軍がそれで歷史に現れた世界最初の海戰とも稱すべきものは紀元前六百六十四年のコリント人とコルシラ人の間に行はれたものである。それから降つて中世紀になるとノースマン（北歐人）でその艦隊はボスフオラスからニューフアウンドランド迄及んだ。その頃の海軍國といへば英國、フランス、ヴエネチア、ゼノア、ピサ、アラゴンなどでアラゴンのそれは後にスペインの無敵艦隊に迄發展してゐる。十六七世紀では英國、フランス、オランダ、スペイン、ポルトガルが巾を利かしいはゆる近代的な海軍といふものは一五八八年英國海軍がスペインの無敵艦隊を擊破したときに始まるといふわけ

女の性格は脚で判ります

ネリマ大根式は情熱的

『女の性格が知りたければ彼女の脚を見るに如かず』とはハリウッドの映畫監督ベンジヤミン・ストロフ氏の金言である氏の『脚相學』によれば次の通り

◇スラリとした脚の女の子は大體に於て情熱的でないがネリマ大根式の女は情熱的である。脚の筋肉が鋭くひき締つてゐるのは冷酷で打算的で時として殘酷味をさへ帶びてゐることを物語つてゐる

◇步き方もまたその人の性質を示す。氣取つた步き方をする女は氣取つた性格の持主だ。その氣取り方がひどければひどい程その女はケタがはづれてゐる

◇若し彼女が自信たつぷりならその步き方は自由で力强い。反對に彼女が臆病だと步調も不安で頼りがない

◇インテリ女性は比較的高く脚を上げて步くし賢明な女は何時でも足がチッとしてゐない

◇コーラス・ガールが脚を擬り上げる場合に何のこだはりもない。ガールの脚の上げ方は長くて滑かだが心の中に何かこだわりがあつたり想ひ事を秘めてゐる者の上げ方は最初のろくて急に速くなるか或はその正反對であるか何れにせよピッチが急でスムースでない

インカ時代の奇習 床下がお墓

―米學者南米で發掘―

考古學的發掘事業は目下世界的流行の觀を呈し從來不明とされてゐた數千年以前の人類歷史に段々新しい光をさし込んでゐるが、最近米國アメリカ自然博物館主催で南米ボリビアで發掘事業を行つてゐたウエンデル・G・ベネット博士は最近その事業を終へニューヨークに歸着、約千二百年以前の大きな家と二つの寺院を發掘した旨を報告してゐる。これらは何れも有名なインカ帝國以前のもので、なほ家の中で地下室から骸骨が十二個發見された

此の探檢隊の目的は前インカ文明の一つであるチヤアナコ文化の分布を研究することであつたが今回の發掘の大部分はボリビアの南海岸、海拔一萬三千呎の高所でなされたものである

なほベネット博士によると、此の家は間口十五呎、奧行三十呎で壁は二重で各々一呎以上のあつさをもち、壁と壁の間は貯藏庫になつて居り、入口は一つで、窓らしいものは一つもない、面白いことには入口の方は丁度日本の障子のやうに引分になつてゐるが、これは南米考古學ではかつて見られなかつたものだと、又骸骨は床下の室から發掘されたものだが、察するに前インカ時代には家族が死んだら床下に墓を掘つて埋め、外のものは平氣で墓地の上に住み續けてゐたものらしいと

〝贈られた健康〟

先頃つて、ロケーション先から久し振りで、家に歸りますと、差出人不明の小さい小包が、人待ち顏で机の上にチョコンと載つてゐます。何だらうと好奇心に驅られ乍ら、急いで紐を、ほどいて見ますと、一枚の便箋に「あなたの健康のために、之をお贈り致します ―ファンより―」と記して、錠劑「サロミン」の瓶が現はれて來ました。

これまで、ファンの皆樣から色々と贈物を戴きましたが、こんなにまで私の健康を氣遣つて下さつて、この藥で〝お前の身體を守つて、藝道に精進せよ〟と云ふ、深い〳〵情の籠つた贈物は始めてなので、このファンの心からの御親切には、思はず眼が熱くなりました。

それからと云ふものは、この藥を毎日、服用する事に定めてゐますが胃腸の具合が大變よろしく、それに此頃の樣に、そろ〳〵寒さが冴えて來た夜間の撮影などにも、この藥の御蔭か、身體が芯から温かで、ちつとも疲れず、愉快に仕事が運んで、こんなに嬉しい事はありません。

先日も此の頁から、脚氣のため、氣分が勝れず撮影も休んでゐるK子さんにこの藥を薦めておきましたら、昨日ロケ先から手紙が來て、錠劑サロミンを服んでから、あれほど頑固な私の脚氣も嘘の樣に一日一日と良くなつて來たといつて參りましたが、此の時は、自分の病氣が治つた樣に嬉しい氣が致しました。

〝奇緣〟

姉―山田五十鈴から受ける注意の數々の中でも、健康に就いては大變細かい所まで注意して呉れますが、僕は御見かけ通りの健康體で、これまで、身體のことなど無關心で通して來ましたが、映畫の仕事に携はる樣になつてから、健康に就いては、いくら注意しても注意し過ぎる事はないと云ふ事を知りました。

今度の「建設の人々」の撮影中でも、山のロケーションから歸ると、それこそ疊の上に打ち倒れてしまひもなく、セットの徹夜撮影が連日打ち續き、食事は不規則に攝るし、睡眠は不足と來て、さすがに頑健を誇る僕も、多少胃腸の具合が變になつて來ました。

丁度その時、僕の相手役の山田五十鈴さんが、撮影の合ひ間々々に、キヤラメルでも、なめてゐるのか、大變うまさうに、何か喰べてゐるので、

『五十鈴さん、一人でうまさうに喰べるものぢやないよ。僕にも呉れ給へ』と云つたら

『あら、大二郎さん、あなたの喰べるものぢやなくつてよ。これ錠劑「サロミン」つて胃腸藥よ』

『僕の喰べるものぢやないとは、ずるいよ。僕、胃腸の具合が惡いんだよ』

『あーら、そう』

と云ふのが奇緣となつて、胃腸藥錠劑「サロミン」を服むようになりましたが、胃腸だけでなく、全般的に身體の調子が良いので、其後手離す事が出來ず愛用してゐます。

錠劑 サロミン

錠劑「サロミン」は胃腸病者や身體虛弱者に對して特殊の效果を有して居りますが、最近では全身强壯劑として勤勉者、スポーツ愛好者の間に愛用者が續增して居ります。效果の顯かな事は勿論、美味芳香で服用し易く、牛乳やレモネード或は番茶、湯等に溶かして、何時何處でも誠に手輕に服用する事が出來ます。定價は約十日分五五錢、約一ケ月分一圓五十錢で、どこの藥店にも販賣して居ります。

試用券・御希望者は（新聞名記入） 發賣元 大阪市西區西長堀 東京市麴町區

主として慶尚南北道・京畿道仁川その他中央部地方

スワ！大事件 忽ち全地に電鈴
道内各警察署を單位として 慶南警備電話網

【釜山】警備電話が不備のため犯罪檢擧に非常な苦心を重ねてゐた慶南では最近設立された警察協會慶南支部の後援により各署を單位とする警備電話の實現を圖ることゝなり、既に東萊、統營、晋州、固城、金海、密陽、梁山等主要各郡の大部分に亘り各警察署と管内派出駐在所間の警備電話連絡を完成し本年度内に大體道内警備電話の連絡第一期の計畫を實現することゝなつた

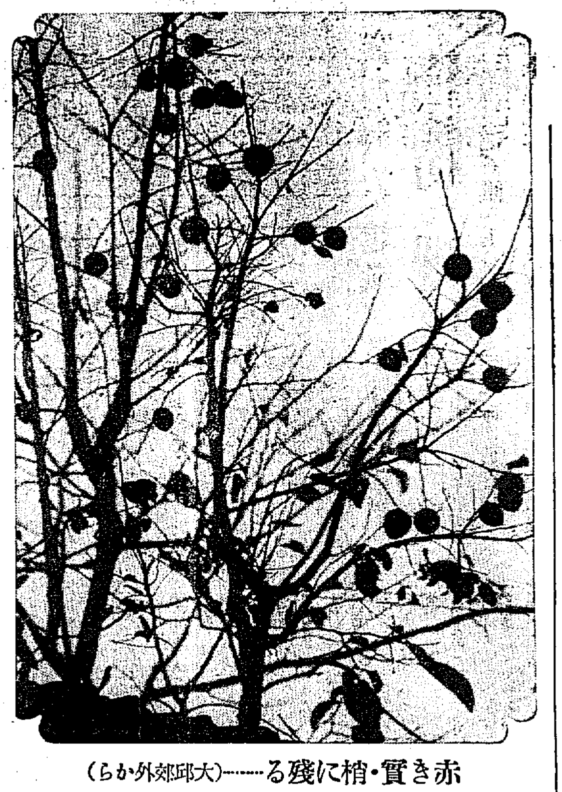

赤き實・梢に殘る……(大邱郊外から)

今から氣になる ボーナス袋の重さ
慶北のお役人、今年は衰れ一割減 ストーブ會議斷然憂鬱

とらぬ狸の 皮算用

【大邱】十二月十五日はサラリーマンの諸人れ日その日も入れ日もありでは早くも今年のボーナス噂がほつ〳〵ストーヴ會議を賑はしてゐるところがお氣の毒な事に今年は去年より二割内外減らされるといふ形勢なのでお役人たち假銘營營の光

△——▽

なんでもこの七月に郡守が三人も一緒に辭めたのでこれに五千二百圓といふ退職金を出してしまつたし、例の税務機關獨立に伴ひ、そのあと始末で大多忙を極めたため缺員が殆んどない

△——▽

それやこれやで人件費の餘分がないために餘計に出せぬといふのだ道會計課の計算によると先づ高等官が十割判任十二割屆員が十四割傭人が十五割といつたところで前年十二割十四割十六割十七割に比べると正に二割減、一昨年は最も率がよくて十五割から十九割であつたがこれに比べると今年は問題ではない

△——▽

しかしそれでもやはり道廳關係だけで三十萬圓近くの賞與が投げ出されるし、銀行會社や專賣局法院その他を加へるとやはり百萬圓以上の金が道内に撒布される事になるから商人さんも誰嫌したものではない

運送業者の讓歩で お米の運賃値下
檢保料金も引下げられて 生産者と業者喜ぶ

【大邱】慶北道内の新穀は漸く出廻り旺盛となりつゝあるが、本道米の主産地たる慶北沿線一帶から本線に搬出する穀物運賃が高率であるといふので慶北穀物協會では先般來數回にわたり道當局で丸星の代行店側と運賃割引方について懇談した結果、立山慶務課長あたりの斡旋によつて運送業者側は多大の犠牲を拂ひ十二日一切解決するに至つた、すなはち解決案は從來の販賣の三十五錢を六錢引下げて二十九錢とし、二十四圓といふことになつたがこれにより搬出運賃を五、六錢見とみて約三千圓の値下げとなつたわけである、なほ檢保料も一叺につき五厘乃至一錢に引下げられたからこれにより生産者及び米穀業者の受ける恩惠も相當大きなものがあらう

町總代等と協議 放送局設置 問題に就き

【釜山】府では十三日正午から府内各町總代組長を招集し廿三日釜山に於ける放送局設置に關する打合會を開催したが引續き府民の問題と化した放送局の設置問題について懇談、意見の交換を行ひ、府當局の委員によつて釜山の都市としての面目にかゝはる放送局設置の懇話について協議を凝らし最後に十萬府民の熱意としての成行に重大なる責任が生じ成行を注目されてゐる

意外な大物 網にかゝる

【馬山】窃盜犯山奧の非常線に網にかゝつた犯人は取調の結果住所不定無職前科三犯金介能(二?)で、二三年前金泉署管内で窃盜現場を發見され逮捕に向つた金泉署員に抵抗重傷を負はせて行方を晦まし捜査中のものと判明したが同時に捕つた慶南生れ金小仁(二?)と統營生れ朱斗元(二?)は内地刑務所で知り合ひとなつた何れも前科七犯の強かもので下關・門司、

艀賃が縺れくて 群山港に大渦
商議の弱腰に强硬派は憤慨 艀業者は依然頑迷

【群山】國費二百八十五萬圓と七ケ年の日子を費した群山築港第一期工事が竣成して既に一年半を閲したが從來全部艀取扱ひとされてゐた吞吐貨物五十萬噸の約六割が本船の岸壁繋留によつて荷役が行はれるに至り從つて艀賃及び荷役諸費は必然的に輕減を迫られ、殊に勞働賃銀は統一されて勞賃結合せる艀取賃十錢の引下げを表明したのみで荷役作業會社の出現となつて勞銀の合理的引下げに努力しつゝありその目的の一半は達せられんとしてゐるが一方海上荷役費及び艀賃に於ては各汽船會社代理店が艀業を經營すると共に勞働者もこれ艀業者が經營する勞働組に勞働するが故に陸上勞働組合と全然事情を異にし且艀賃業者が河川港なる特殊事情と慣例を楯に僅かに會議所に依頼しながら會議所の提示した艀十五錢引下案も一蹴して交渉は全く決裂の狀態となり群山は勿論、全北、忠淸南北三道の產業經濟、商取引上實に憂慮すべき重大結果を齎すものとして新穀の出廻り期に這入つた今日再び艀賃附帶貨物問題解決の急が各方面から喧ばれるに至つた

なほこれと同時に同問題の調停をしてゐる商工會議所が調停案の提示を逡巡するは頗る奇怪事なりと議者間に非難の聲さへ起り、この二、三强硬意見を有する議員は

正直な少年

【平壤】府内柳町七〇五致陽七氏の四男光成高普一年生致淵(一?)君は去る九日黃金町八三萬貨店で白紙四錢を買ひ五十錢を出し釣錢を受取つたが後で五錢多く受取つてゐることに氣付き同店にこれを返戻したので同店ではその正直さを稱讚してゐる

全鮮國義 聯合總會 群山國義の 提唱で開く

【群山】國防義會では朝鮮國防義會綱領方針について協議したがその結果先づ活躍を促す前提として全鮮國防義會聯合總會の開催を提唱することに決定、開催地及び時期は中央聯合會に一任することとなり、これに關する趣旨は群山國防義會の名で鮮内各地國防義會に移牒することを申合せた

あの街この街

◇【馬山】青年訓練所では來る二十九日午十九師團西村大佐によつて査閲を行ふ

◇【群山】天狗倶樂部月例碁會を十日午後六時から五島氏宅で開催、一等安成千代五郎氏

◇【馬山】小學校では十六日上級兒童の手作の裁縫品展覽會を開催一般の參觀を希望

第一補充兵の屆出注意

【仁川】九年度徵兵檢査を受け現役第一補充兵役(第二補充兵役)に編入された者の證書には兵種の記入がないに編入された者は來る十二月一日から十二月十四日までに在留國を仁川警察署に提出されたいと、若し提出しない場合は處罰されるので該當者は注意を要する

背中を刺され乍ら 兇器を奪ひ取る
金堤郡の强盜殺され事件 ―義宗君の武勇傳―

【全州】既報、金堤郡龍面の強盜殺され事件を解剖すると共に身元調査の結果犯人は金堤郡金溝面大化里生れ前科七犯の强か者鄭五順(三?)で今年九月十五日全州刑務所を出所したばかりのものと判つたが同夜の模樣を聞くに十二日午前二時頃主人後藤秀太郎氏はオンドルの物音を聞きつけ起き上つたところ二名の怪漢中一名は右手に刄渡六、七寸の出刄を持ち懐中電燈を照して「金を出せ」と脅迫したので氏は「義宗々々」と息子を呼び起し、忽ち大格鬪となり義宗君は背中を刺され乍らも賊の兇器を奪取し反對に賊の胸部を刺して引縛すると共に駐在所に急報して引き渡したが賊は出血多量のため遂に絕命するに至つたものである、なほその場から逃亡した片割れはまだ逮捕されず金堤、全州兩署が協力して搜査中である

火のご用心 其筋から警告

【釜山】寒氣到來とともに火災シーズンに入つた慶南では被害件數において王座を占むる釜山以下道内主要都邑に對し警察當局では火災に關する一般常識としての警告を發し各警察署では注意と戒心を促すことになつた

不良ルンペン

【仁川】最近管町派出所に頻々として窃盜被害の屆けがあるので司法係で内偵中のところ、四人組の内地人强窃盜團あるのを探知、十四日捕唯介(二?)東京市兒島松藏(三?)と云ひ本年四月頃から京城府内を荒し廻り府内各署で度々御厄介になつた札付きのルンペンで一週間程前から群山を流れ歩いてゐたものと判明、直ちに拘留廿九日に處せられた

兩地相呼應し 鐵道敷設に蹶起
愈よ實現の曙光を見出し 近く期成會を組織

【馬山】多年要望されてゐた馬山統營間鐵道の敷設問題に關し山口統營邑長外三名は十二日午後四時自動車にて來馬、府廳で馬山有志と會談したが、その内容は統營における邑民の熱心なる運動の結果、漸く馬統鐵道實現の曙光を見るに至り東京某資本家が投資してもいゝとまで進展したので統營では此際馬山と相呼應し目的を貫徹せんとするもので近く馬統鐵道期成會を組織しこれが實現促進運動を起すことになつた

配車に目を廻す
貨物の大洪水で 鐵道の書き入れ時

【大田】米、籾の出廻りと諸物貨の出廻り期に伴ふ建、或は新炭、建築材料等の激增で大田鐵道事務所では毎日管内で二千四、五百輛の貨車を配車の要求があり殆ど臨時列車の運行と貨車の配車で頭痛鉢卷の態であるが平均百五十輛の配車しか出來ず滯貨の山を築いてゐる、しかし日々六千五六百圓の收入でホクホクである

罵られる 群山商議 緊急役員會

【群山】商工會議所では十三日午後二時から花岡會頭宅で緊急役員會を開き艀賃附帶貨問題に對する議員總會開催の件及び府議戰んで現在副會頭の無能を非難し、議員總會開催の件及び臨港商工業の立場に於ける聯絡線及臨水方面に行はれた商圏擴張の途中列車中で會議所議員として公人たる體面を辨へず公衆の面前で數時間に及び會議所は無用の長物であるとまで暴言を吐いて會議所の體面を汚した某議員に對する措置等について協議したが時恰も艀賃附帶貨問題に對する會議所の態度が不鮮明で商工業者間に指導、調停機關たるの使命を完全に果し得ないとの議論が識者間に擡頭しつゝある時とて同役員會の結果は注目されてゐる

三巴戰が激化
遇然府廳て三者正面衝突 洲岬の渡船を續る 府議戰にもひゞく

【釜山】渡津橋の竣功に際して重要な使命を帶びることゝなつた洲岬渡船の經營は既報の如く地元洲岬島民と池田浩通氏及び府當局が三巴となり猛烈な爭奪戰を演ずるに至つたが十三日正午府廳内務課長室で地元民を代表する田頭孝一氏ほか數氏と池田浩通氏が遇然落合つた結果松山内務課長を中に挾んで渡船營業權の猛烈な爭奪戰となり午後二時半洲岬側代表が引揚げ池田氏と松山内務課長の秘密懇談で終つたが渡船問題は明春府會議員の改選をひかへて漸次重大な作用をなす政爭の具となる惧があり早くも一部有力者間に取沙汰されてゐる

小倉、戸畑を片端から荒し廻り去る八日釜山に渡り各地で九件の窃盗を働いたことを自白した

キ印を裝ふ 自轉車泥

【仁川】忠北陰城郡生れ仁川花平里四ノ一前科一犯勞働者崔龍甲(二?)は十二日夜本町三ノ三北久松方から價格十圓の自轉車一臺を窃取、十四日午前十時半頃古物商に賣拂ふべく外里派出所前を通りかゝつた所を誰何され取調べ中警官が用便に立つた隙をうかゞつて逃走したが自宅に歸つた所を難なく逮捕した、この男は取調べに際し狂人の振りをして係員をすつかり手古摺らせたが餘罪多數の見込み

出かしたり 帽子屋さん
向ひの店を荒した 泥的を見事生捕り

【大邱】十二日午後四時頃府内元町トマヤ帽子店主德永三次氏が向側の梶本洋服店に一名の怪漢が潜入子供用小倉洋服二着時價二圓六十錢を窃取逃走せんとする所を發見直ちにこれを追跡取押へ、將町派出所に引渡したがこの者は慶北漆谷郡以下不詳無職朴錫得(二?)で大邱見物に來たお土産にすべく一寸失敬したと自供して係官を失はせた

三人組無頼漢

【大邱】府内鳳山町一三七金又許(二?)同町一八六金其岩(二?)の兩名は十二日午後九時半頃大同町某飲食店で來客に因縁をつける等亂暴の限りを盡してゐるのを同町派出所員が發見、ブタ箱にぶち込まれた、なほ近頃府内にこれ等の街のギャング横行するので大邱署では嚴重取締る豫定

國利民福は 國民の納税から
納税宣傳週間を迎へて 鈴川忠北内務部長の話

【清州】納税宣傳週間を迎へるに當り鈴川忠北内務部長は左の如く語る

本道の納税成績は極めて良好で昭和三年以來主要税は殆ど納期内完納を持續して來た、併しこの成績は單に納税者の自覺によるものでなく道當局並びにその府郡當局者が徵收したものでこれがため種々の弊害を醸した事例も少くない道では昭和三年に租税徵收方法改善實施計畫を樹立し、納税思想の作興、税源の涵養、納税自治團體の普及勸獎等の施設を講ずると共に一面滯納者には斷乎たる處分をなしその反省を促してゐる、その結果、漸次良好な實績を擧げつゝあることは同慶に堪へない、併し一部納税者の間には今なほ納税の義務を辨へぬ者があり、これ等に對し納税道義心を啓發するには更に有識者の指導に俟つものが多い、いふまでもなく納税は國民の最も重大な義務の一つで納税こそ國家政務の根源をなし國利民福の施設の基をなしてゐるので納税の良否は直ちに國家の進展開發に影響するのであるから道民は深くこの意を體して自發的に持參納税を勵行し納税の完璧を期したいものである

群山府會

【群山】府では十三日午後一時から府廳樓上に本年第二十六回府會を招集群山府史並に開港史印刷費千百五十圓及び府地擴張用地購入費千八百圓支出に伴ふ九年度歲入出豫算追加更正の件、東港荷役場上屋建築設計一部變更の件を附議するところがあつたが何れも二、三質疑應答後原案可決、終つて懇談會に移り、明治町通府廳前全州専賣局支局附近煙草耕作所の倉庫新築に對する府近町友會よりの希望について各議員の意見を徵し午後四時半閉會

新候補者の出現で 戰陣は急展開
土壇場で定員超過の形勢 愈よけふ商議改選

【大邱】商工會議所議員總選擧も愈々十五日に切迫したが今回の選擧氣分は低氣溺々として立候補者も兎角氣乘り薄であり一般市民も從來の如き興味を持たない狀態であつたが十三日に至るもなほ定員三十名に對し二十九名が屆出で殘一名の不足となつてゐるが相當有力なる候補者二三名を推さんとする運動があり十三日夜に入り愈々本格的活躍を開始することゝなつた模樣であるが當日まで二日間における陣形の變化は却つて興味の中心となり或は猛烈なる攻防戰が展開されるものと豫想されてゐる、十三日午後四時迄屆出たもの左の二十九名

朝鮮酒造會社(新)大興電氣會社(新)大邱商工銀行(舊)大邱無盡會社(新)青木勝(舊)韓翼東(舊)片木梅吉(舊)田中文太郎(舊)渡邊茂(新)堀貫次(新)河野初治(新)角永政一(新)梅根菊平(舊)金道學(舊)吉岡良左衛門(新)市岡猛(新)佐藤伊三郎(舊)武田百藏(新)文有玉(新)秋葉和一(舊)李在用(新)裵永悳(舊)梁翊泰(舊)許智(舊)李南夏(舊)金忠訓(新)林尙助(舊)上杉淡雄(新)森清吉(舊)

女の機智 掏摸を捕へる

【裡山浦】去る十日の市日に邑内外川樹智子さん(二?)=假名=が市場を通行中、傍らの人の懐中から財布をすつた若者を發見、引捕へやうとすると脱兎の如く逃げ出したので一丁ばかり追かけたが女のこととて取逃してしまつた、しかしその間に犯人の人相、着衣をみて取つて、その足で警察に屆出、本職の刑事を同行、市場をうろついてゐる犯人を逮捕した、この男は住所不定權京碩(二?)といふ市日に稼ぎに出た掏摸常習者と判つた

丹陽郡校長會議

【淸州】丹陽郡では十四日に同郡内學校長會議を開催し青年團指導に對する面、學校の分野を具體的に協定する筈で道からは岸本地方課長が臨席する

獸魂碑建設

【晋原】警察署では先般來屠畜場付近に獸魂碑の建設を急ぎつゝあつたが此程竣工し近く盛大な除幕式擧行の筈である本碑の建設は全北道中嚆矢である＝寫眞は獸魂碑

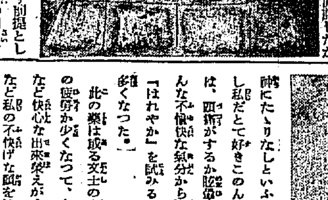

振興委員會

【永同】郡農村振興委員會を去る十三日午前十時から郡廳會議室で開催

畫壇の巨匠に 頭腦養生法を聞く

氣分が爽快

日本美術院同人 長野草風先生

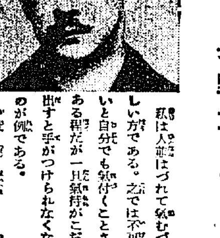

私は人並はづれて氣むづかしい方である。己では不可ないと自分でも氣付くことさへある程だが一旦氣持がこじれ出すと手がつけられなくなるのが例である。

家人も私の性癖はよく呑み込んでゐると見え、さわらぬ神にたゝりなしといふ風な敬遠策を取るらしい樣子が時折見える。併し私だとて好きこのんで氣むづかしくしてゐる譯でなく、さういふ時は、頭痛がするか眩暈がするか、兎も角頭が疲れ切つてゐる時で、こんな不愉快な氣分から脫したいといつも心掛けてゐるのであるが最近「はれやか」を試みるやうになつて斯る愉快な氣分でゐられる時間が多くなつた。

此の藥は或る文士の方から奬められたのであるが、服んで見ると頭の疲勞が少くなつて、今年の院展に出品した「かんなり」を描くときなど快心な出來榮えがするやうに感じた。頭痛にも大體いゝやうで嫌な私の不快げな顏を見ることが近頃めつきりなくなつたと家人のよろこびかたである。

記附

今まで「頭をよくする」に適した藥などいふものがどこにあつたでせう。わづかに存在したのは頭痛藥、鎭靜劑、その他、腦神經が亂くなつたとき症狀を一時抑へる頭痛劑ばかり、しかもその大部分は連服すると胃腸をむごたらしく荒らす惧れの多いアスピリン類の劑なのでありました。

ところが今度日獨醫化學研究所で發明された新頭腦疲勞恢復劑「はれやか」は頭腦明敏劑へすぐれた頭腦機能を併有させただけあつて、對症的には頭痛劑ばかりで一般症狀を根治的に

なく連用するにつれ腦細胞を靜益して記憶力、思考力を向上し、明朗愉快——その効は一度御試用下さればよくお判りになる筈です。

因みに本劑の主効は

頭痛、頭重、不眠症、ヒステリー、神經衰弱、眩暈、二日醉、過度の勉強勞務による疲勞頭痛、胃腸に弱く頭痛

×

藥價は三十錠、五十錠、一円、二円、三円、五円、全國各地藥店でお求め下さい。直接註文は送料十錢加算東京銀座一ノ七日獨醫化學研究所(振替東京三〇〇四三番)へ送金お申込を。

試供藥 文獻 無代進呈

健胃整腸の効を兼ねた新頭痛劑「はれやか」が胃腸を害せず頭痛精神疲勞記憶力減退等に對する藥効を實際にお試し願ふためハガキで左記へ御申越次第試供藥文獻無代急送致します

東京銀座二ノ一 日獨醫化學研究所

北鮮版

主として咸鏡南北道・江原道及京元線に沿ふ京畿道の一部

野生の萩を活用

孟山郡下の凶作農を救濟　平南の萩細工奬勵

【平壤】孟山郡では到る處に野生萩が自生し僅かに一部地方で燃料に消費されてゐたのに鑑み道山林課ではこれが利用に着目し遂に萩細工講習會を開き加工技術の取得向上に努めた結果技術も著しく進步し花籠、卓子籠類も相當高級品も出來るやうになつたが先般專賣局から煙草入籠三百個の注文を受け製作に多忙を極めてゐるが今回又平壤府大和町久利屋から朝鮮山林會平南支部を通じ萩細工一萬個の注文があつたので凶作地農家の多い孟山郡東面の從業者二十名に製作せしめることになり督勵中山間部農家の副業として最適切で而も有望な事業であるので道山林課では將來共同作業場の如きものを設立し又地方的に萩細工生產組合を設立し製品の統制販路の擴充を圖るべく意氣込んでゐる

醫生に制裁　一年營業停止

【清津】府內浦項洞六九李時衡（五〇）にかゝる醫生規則違反事件については所轄清津署で罰金卅圓に處せられたが更にまた道衞生課で去る十二日附李に對し向ふ一年間の營業停止を言ひ渡された

待望の鎭南浦築港　第二期工事明春完成

道路鋪裝と浚渫の一部を殘すのみ　なんと世界的の荷役能力

【鎭南浦】築港の第二期工事は昭和四年四月起工以來六ヶ年を費し總工費二百三十九萬六千圓を投じ着々進捗中明春三月の竣工期を前に僅に道路鋪裝の一部、浚渫の一部及上屋建築を殘し殆んど九分通り竣工してゐるが岸壁の長さ實に三百三十米で三千噸級の汽船二隻をゆつくり横付けし得るもので第一岸壁の二百五十米と合せて一ヶ年七十萬噸の荷役能力を有し昨年度第一岸壁だけで七十七萬噸の荷役をし一米當り三千四百噸（一ヶ年使用率八百噸以上千二百噸が普通）といふ世界的の岸壁使用率をあげてゐる

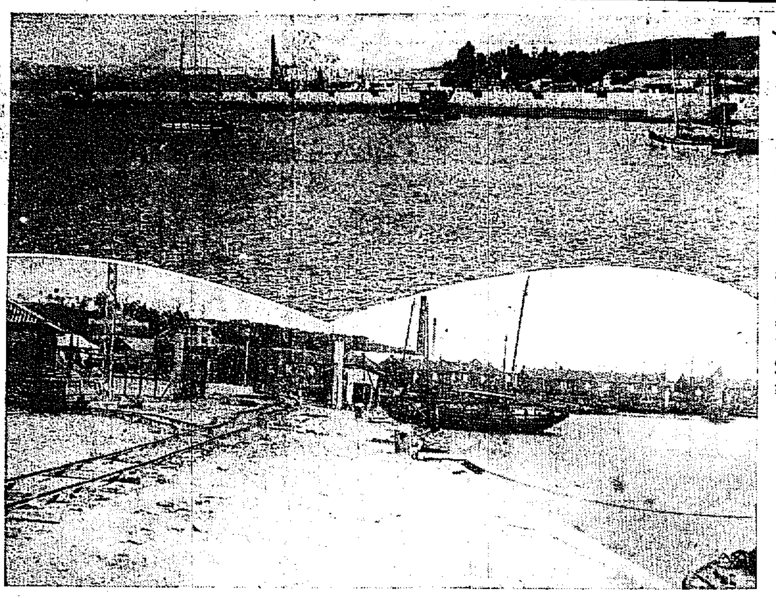

（寫眞上は第二岸壁、下は埋立道路鋪裝）

突如襲つた北風に　錨は切れ押流さる

粥で飢を凌ぎ二日二晩を漂流　新昌遭難漁船の詳報

【咸興】新昌沖合における遭難漁船搜査指揮のため新昌、城津と移動し十三日歸任官舍した朴咸南道警察部長は語る

漁夫の事で時計を持つてゐる譯ではなし正確な時刻は判らぬが六日の午後九時半から十時頃だつたのでせう突然猛烈な西風が猛襲したので錨を堅く下ろし網を張つて極力抵抗を試みたが遂には綱が切れてグン／＼沖に押流され二晝夜半を漂流し咸北鎭水端沖まで流されたものらしい警報臺のある新浦港では六日朝の暴風警報で出漁を見合せたために被害輕微に終つたが新昌には警報臺が無い、それにこれは祥風丸の船長から聞いた話だが新昌はこの沿岸で一番港が惡い由來惡い港に育つた漁夫は氣が荒くて勇敢だ、少々位の荒天には『なあに構ふものか』と言つた元氣で押す、新昌の漁船だけ遭難した最大の原因は茲にあるらしい然し三日も經過するのに何故放任したか、風位が陸から沖に向つてゐるから海岸では少しも荒模樣が見えぬ、それで衝合に平氣だつたが三日も經過して、なほ歸港せぬので騒ぎ初め私の着いた時など海岸の山は沖を案ずる家族で眞つ白でした然し、十一日の正午新昌最大の漁船東昌丸が無事自力で歸港して『この船でさへ逆風をはらんで二日半もかゝつた、外の船では還れるのが當然で少しも心配はいらぬ』と報告したのでやつと鎭靜しました、一時工場主などは遭難船の家族に襲はれはせぬかと戰々兢々たるものがあつた、斯うした事情で事なく終りました、寧ぜられた遭難船の食糧は自然の訓練で毎日一回の

楊口末輝里間　二等道路完成

【內金剛】窮民救濟事業として三年間の日時を費した楊口郡末輝里に通ずる二等道路約二十二里はこの程漸く完成、去る十一日李江原道知事、三浦土木課長が竣工檢査を兼ね自動車の初乗りを行つた該道路は春川、麟蹄、楊口方面から金剛山探勝の近道ばかりでなく隣接高城郡を合せ五郡に渉る產業道路である、當日は關係各郡守、警察署長を始め地方有力者百餘名が內金剛不知火旅館で取引懇談會を開き饗宴を張つた因に春川邑から楊口邑を經て內金剛に約五時間で達する

惠山線八區　はやく竣工

【咸興】總工費百二十萬圓で荒井組の手により一昨年九月十日起工した惠山線鐵道第八工區は豫定期間を二個月短縮して去る十月卅日竣工した

孝行兵士に　戰友の感激

饑寒に泣く鄕里を救ふ　咸興聯隊友愛美談

【咸興】東北出身の兵隊さんだけで形成する咸興聯隊では出身地東北地方の大饑饉に對し慰問品、兵隊の士氣に及ぼす影響に對する聯隊部の苦心一方ならず且兵隊の身上に深甚な同情を寄せてゐるが第二中隊の一等兵郭谷五郎君は故鄕の慘憺たる情報に非常に憂慮してゐる折柄、一家の大黑柱たる實兄も去る九月三十日教育召集を受けた一家は全く途方に暮れてゐるとの通報に僅な俸給を節約した貯金三十圓を二回に亙つて老齡の父母に送金して居た事實を最近に至つて中隊幹部の知る處となり中隊幹部つて郭谷一等兵の優しい心がけに感服し戰友相謀つて其の窮狀を打開すべく善後策を講じてゐる

滿洲景氣の波に乘り　鐵道線路滯貨の山

北鮮は貨車の爭奪戰を展開　操車線上に大異狀

【元山】朝鮮の大動脈たる京釜、京義の幹線を通じて滿洲景氣に躍る日本品の氾濫は操車線上に大異狀を來し貨車の爭奪戰を各驛事務所で演じてゐるがその餘波は北鮮にも及び元山驛事務所では管內各驛の滯貨一掃に大童となり晝夜兼行積込を督勵してゐるが目下咸興以北は木材、以北は木炭、鮮魚、新上方面は穀類、新浦、盈武、退潮、三湖、西湖津、前津方面は鰯粕でもよろしい、咸興前津方面は麥、文坪は石油、川內里はセメントで滯貨の山を築き各驛共猛烈な貨車配給の爭奪が行はれてゐる、元山驛ではこれが對策として夜間の積込みを獎勵し滯貨一掃を期してゐる

江原道水產　試驗船竣工　盛大な竣工祝賀式開く

【溫井里】江原道水產試驗船金剛丸、蓬萊丸の竣工祝賀式は十四日江原道水產試驗所で道知事の臨場を得て漁業者關係者多數列席、盛大に擧行、江原道海東六郡沿岸線二百五十七里を朝鮮海產の一大寶庫と稱せられこれが開發には大正十年度創設の江原道漁業試驗場を江原道水產試驗場と改稱し昭和八年度の漁獲高は實に四百三十七萬五千圓、製造高四百四十五萬二千圓の多きに達してゐるが今回新船舶の竣工と共に今後益々期待されてゐる

德源に豆粕工場

【咸興】元山府尹後藤韜氏は六日府外德源郡鼓面事務所を訪問して面長朴元緒氏に近く買收せんとする島築分工場敷地に隣接して更に六萬坪の工場用地買收方を依賴したる事實あり朴面長は七日夜關係地主を招待して折衝した模樣であるが詳細不明であるが右は東拓系統に屬する豆粕工場用地と見られてゐる

貧苦に喘ぐ少年が　一家再興に成功

六年の血塗れ苦鬪で模範自作農　活きた教材更生陣に輝く

【咸興】讀一貫、文字通り自力更生、高利債の重壓に喘ぐ德源の少年が一家の再興に成功した模範美談——

德源郡赤田面豐洞里金吉晩君（二〇）は父祖歷代の貧農——住家と山林二千坪しか有たぬ小農の二男として生を享けた

家族は父母、兄夫妻、弟、妹、甥、妻等文字通り貧乏者の子澤山で十三人の大家族、其の日暮しにも事缺く中を彼は苦學しつゝ昭和三年德源公普を卒業した僅少の小作收入と父兄の副業で辛くも一家十三人の糊口を支へる家計では月七十錢の授業料も滯納勝であつた。然し初等普通教育だけは是非終へねばと決心した彼は放課後は養鷄に勵み卵を賣り或は薪を樵つて學資の一部を稼いだものである

卒業、やつと多年の辛苦は報はれた。彼の父母は店員？給仕？と就職口を勸め廻つたが彼は自分の家は自分が働かねば倒產の外ない、自分は父祖傳來の農業に全力を盡して一家の再興を圖らねばならぬ

かうした決意に燃ゆる彼は父母の說定には頑心感謝しながらも固くこれを辭した。そして毎日默々、營農に努めた

朝は霜を踏んで鍬を肩に田に出で、或は糞桶を擔ひて山に登る夜は更くるまで叺織、藁繩に勞め農耕の傍養鷄、養豚の副業にも勵んだ。然し彼の鋭い感覺は『從來の營農法では家運の挽回百年河清の類』なる事を痛感しつゝあつた

折柄、德源公普校では昭和五年四月第一回の卒業生指導のため研究生を募つた。金吉晩は無論これに應募した。研究生となつた彼は先づ農事指導の本據、德源郡廳を訪れて營農法改善の與論に觸れたい熱望を訴へた。時の郡守井上敏治平氏はこれを引見して、第一朝鮮の農業は前途內地に比し生產力に大なる餘力があり現在は未だ生產力の三分の一も發揮されて居ない。第二農家の勞働力に大きな餘裕がある農繁期には相當働いてゐるが農閑期の勞働の利用は殆んど考へられてゐない。家族總動員で營師に働け、そしたら郡で可及的援助を惜まぬ……

と激勵大に努めたものである。この激勵に感激した彼は一家再興の決意を更に堅くし農事の研究に努め擧郡から深更まで勉勵して倦む處を知らなかつた

彼は先づ改良稻作法を採り養豚養鷄、叺機の副業は勿論朝は一里餘の元山府から父兄と共に人糞尿を運び夜は遲くまで背草を刈つて堆肥の增產に努むる等その勤勞は目覺ましいものがあつた

昭和六年五月には郡畜產同業組合から購牛低利資金を受けて耕牛一頭を購入飼育して價二頭を儲け今はその資金も償還を終へた。養豚も仔豚購入資金を借受け仔豚の買付によりこれも返濟を終へた。畜牛の生飼、牛舍の拂下げ等當局の獎勵事項は率先これを實行して一般部落民に範を垂れ

一學校の豫習、實地指導は勿論、郡面技術員、地方篤農家等につき農事の研究に勵み農閑を利用しては甲種農業講習錄、農民文化雜誌、農業補習學校敎科書等を精讀して理論と實際の兩面から研究を重ね節句等の休日には模範養豚鷄業者や支那人の野菜作りを巡廻視察する等寸暇もない求道の精進を續け

惱みなき努力には遂に燦然光彩を放つの時めぐり來つて昭和六年德源郡守の認むる處となり學校費有畓二町步、田一町二反步餘の小作が許された。それに多角的な副業經營、この三年間に父の殘債三百圓を返濟し現在僅四五十圓を殘すのみで一家希望に滿ちて向上の一路を辿る處に更なる福音

七年度から創始された自作農地創定者の一人に選ばれた彼は今や畓一千坪、田一千五百二十六坪の自作兼小作農となつた

稔り豐かな一千坪の水田、隣接支那人の菜園にも優る一千五百二十六坪の畑作、生產物の有利な處分家計は次第に餘裕を生み一家の美風は日に輝きを增して行く……

港灣赤化事件　首魁に懲役　三年言渡す

【清津】既報、港灣赤化事件に關する首魁鄭某以下九名に關する判決言渡は十三日午前十時半から清津地方法院吉田裁判長係りで開廷左の如く言渡しがあつた

崔東熙三年（四年）金演九（三年）吳成天（二年）共に二年、以上三名は未決通算四百三十日　吳成老（一年六月）金道鎭（一年六月）李龍一（一年六月）李昌鎬（一年六月）共に一年四月で未決通算三百六十日、趙南春（一年）鄭斗永（一年）は三年間の執行猶豫直接課長松崎蕭弘

この寒さに　暖が取れぬ

惠山鎭は薪が尺で三圓　石炭一噸五十八圓

【惠山】山の咸南にこれはまた不可思議極まる燃料受難物語り——惠山鎭道立醫院から咸南衞生課に訴へた經理難の實情報告によれば最近角吉惠線鐵道も合水まで開通したので石炭の購入を計畫した處合水惠山間をトラック便によつて輸送すれば運賃だけでも四十五圓を要し結局石炭一噸の惠山鎭到着料は五十八圓といふべら棒な高値について到底使用出來ぬ。といつて薪は昔こそ附近に相當の森林もあり尺締五十錢で手に入つたが植林事業の進行、人口の增加に伴ひ伐材地が遠く移動したために昨春は尺締一圓五六十錢に高騰し今年は鴨綠江岸渡しで尺締二圓七十錢これを自宅に搬入し薪材に製材すればどう安く見積つても三圓二十三錢を降らぬ、五月の半ばに霜消えぬ高原地帶、個人の家庭でも百圓や百五十圓の薪は要するのだから堪まらぬ

咸興監督局　審查委員任命

【咸興】咸興稅務監督局所轄內の所得稅審查委員會の陣容は十日（五日附）左の通り發令された

會長監督局長芳賀文二▲委員事務官橫原弘、庶務課長川內光次

咸北漁村の　振興大評定

來月中旬各群技術員や　漁組の代表が集合

【羅南】咸北道水產會では來月十四、五の兩日道會議室で各郡水產技術員漁業組合水產組合理事者を會合、漁村振興に關する大評定を行ふことになり、準備をすゝめてゐる

城津禪宗寺新築

【城津】邑鄕慶高臺に敷地を買收した城津禪宗寺の新築工事は元山工業永田定吉氏監督の下に來月八日敷地地均し着工以來着々進捗中旬竣工の豫定である

咸北の秋耕　督勵區域決定

【羅南】咸北道農務課では十四日から一週間、道內各地の秋耕を督勵することになり、左の通り督勵區域を決定した

石川技手、城津、吉州、明川の三郡▲山田技手、富寧、茂山、會寧、鍾城の四郡▲久次技手、慶城、穩城、慶源、慶興の四郡

僞造紙幣で　洋服を購入　釣錢まで失敬

【清津】去る十二日の朝、府內明治町ヴォルガ洋服店で勞働者風の男が洋服を買ひ十圓紙幣で拂ひ釣錢を受け取つて歸つたが後で前記十圓紙幣が僞造紙幣であることを發見、清津署に屆出たので、目下該犯人搜查中

咸興信用組合理事一郎、北靑方面　津到戶茂一郎

載寧江異變

大鯨の出現　長さ廿八尺、二百八十貫

武裝部落民大勢繰出し　六時間費し捕獲

【殷栗】殷栗郡載寧江上西陽附近の載寧江に去る十一日朝鯨が浮上してゐるのを部落民が發見し面事務所や駐在所に急報する一方上西陽部落民は部落民總動員數十名を動員して鯨銛竹槍棍棒等を携へて繰出し捕獲に努め六時間を費してやつと捕獲し陸地に引揚げたが身尺二十八尺、重量二百八十餘貫てふ大鯨であつたが、邑民や學生は續々押しかけ人山を築いたが載寧江に鯨が現れたのは前代未聞のことであり、早速捕獲した連中總がかりで解體してそれ／＼食膳を賑はした

軍醫會議

【羅南】第十九師團軍醫部では十二日羅南各隊の軍醫會議を開催初年兵の治療業務に關し協議した

中等教授研究會

【羅南】咸北中等學校教授研究會は來る二十四日鏡城高等普通學校において開催、研究課目は英語

洪原の作興運動

【洪原】洪原の作興週間は警察署員、州郡面職員、洪原消防組、各青年團は早起きで神社參拜、市街美化奉仕、更生部落座談會、醫村青年部設置等、なほ郡では十三日咸南道河田農務課長の來洪を機會とし洪原郡各面地方振興指導者座談會を開いた

知事送別遊乘會

【羅南】咸北道警察官並官員は十一日富永知事のために送別乘馬遊乘會を催した、當日は大風の後の好晴に惠まれ、午前九時半騎兵隊を出發、清津行の豫定を變更して峠を越えて獨津に出で鏡城を迂廻して羅南へ歸還した

山本警察部長巡視

【鐵原】山本江原道警察部長は初度巡視の途九日午前十時五十八分鐵原驛着、多數官民の出迎を受け直に警察署に入り署員の引見を終り各官署を歷訪、午後二時道立病院を巡視、山口屋に旅裝を解き後七時から料亭鐵原閣の官民有志の歡迎宴に臨み、翌十日は石橋を經て安峽に至り安峽鐵山を視察、途中各駐在所學校等を視察、鐵原に歸宿、十一日午前八時五十九分發列車で平康へ向つた

人の動き

▲牛島十九師團長　十二日淸合副官帶同歸任

▲佐伯羅南郵便局長　十二日元山會議から歸任

▲黑澤咸北高等課長　十一日羅津一泊十二日歸廳

▲佐々木京畿道高等主事　新任知事出迎へのため十三日羅南へ

▲兵頭咸南警察部長　十三日から新興、下碣、長津三署の巡閱、廿一日歸任

▲山口稱氏（鏡城邑長）十二日馬山へ

▲兒玉順一氏（鏡城邑會議員）同上

▲阿部全北內務部長　十三日上城

▲劉全北產業部長▲原田國　來る十六日間島省へ赴任

▲伊藤忠南視學委員　十五、六日公州、十七、八日扶餘二十日舒川郡へ

▲神原隆乳（忠南道視學南福氏長男）十三日逝去、十四日告別式執行、遺骨は十五日大田發鄕里山口縣へ

專賣特許

六一〇ハップ　610

ウ　ト　ム

府內及全鮮各地著名藥店ニアリ

發賣元　武藤鉦吉合名會社藥品部　名古屋

用法　家族溫泉　熱濕布療法

藥價

一家族、一風呂　一石のお湯に對し

豆瓶	（五十八瓦）	金三十五錢	
小瓶	（一七〇瓦）	金一圓	約十七回用
中瓶	（五八〇瓦）	金二圓三十錢	約五十回用
大瓶	（一、一〇〇瓦）	金三圓五十錢	約百回用
特大瓶	（二、八〇〇瓦）	金六圓	約二百回用

健康費約四錢

適應症

婦人病　冷え症　胃腸病　神經痛　リウマチス　皮膚病　動脈硬化　痔疾　其他

京城の中心に溫泉あり

六一〇ハップデー（府內藥店浴場後援）

十一月十二日より十六日まで五日間

左記浴場にて實効をお試し下さい

浴錢平常通り（早朝見本藥進呈）

京城若草町	若草湯
本町二	壽湯
本町四	大東湯
大和町一	浪花湯
積善洞	積善湯
三坂通	三坂湯
龍山漢江通り	櫻湯
漢江通	大和湯
元町二	旭湯
元町一	泉湯

圖書祭記念福引附大特賣

目黑書店
東京市神田區錦町三ノ一 振替東京二八〇九番

著者	書名
	大日本教育通史
	武士道史十講
橋川 正	綜合日本佛教史
	新講日本文學史
	高等口語法講義
	ヒットラー運動と獨逸の現狀
	歐洲史蹟觀
	國民東洋史大綱
	草枕評釋
	一葉の「たけくらべ」評釋
	教育者としてのフレーベル研究
	ペスタロッチーの生涯及事業
	育兒講話
	家事教材研究
	現代の和服裁縫　上
同	現代の和服裁縫　下

興文社
東京市日本橋區馬喰町二 振替東京一八四四番

著者	書名
大町桂月	桂月全集一卷　美文韻文
同	二・三卷　紀行　二冊
同	四・五・六・七卷　史傳　四冊
同	八卷　評論隨筆
同	九・十・十一卷　修養　三冊
同	十二卷　詩歌俳句書翰雜篇
同	別卷　遺墨雜篇
	滿蒙經營の抱負を語る
内田寛一	日本產業地域圖　掛軸・折本
菊池 寛	小學童話讀本　一・二年用
同	合本　初級用・上級用
同	小學生全集　初級用廿二册揃
同	上級用四十八册揃
同	八十册大揃
芥川龍之介	近代日本文藝讀本　五册
繪畫研究會	南宗畫法　大形
同	縮刷

株式會社 博文館
東京市日本橋區本町三丁目 振替東京二四〇番

著者	書名
鐵道省編	日本案内記　東北篇
同	中部篇
同	近畿篇　上卷
同	關東篇
同	鐵道旅行案内
姉崎正治	根本佛教
同	法華經の行者日蓮
常盤大定	佛教要典
中山榮作	國史の光　上卷
同	國史の光　下卷

大明堂
東京・神田・小川町三丁目 振替東京四七七八八番

著者	書名
小柳司氣太	新修漢和大辭典
同	季題例句俳諧歳事記
高木蒼梧	現代俳句大觀
三田村鳶魚	江戸時代の樣々
武田祐吉	上代文學集
藤田徳太郎	近代歌謠集
久松潜一	隨筆文學集
大明堂編	作文受驗法
大明堂編	獨學受驗法
大明堂編	獨學受驗法
大明堂編	獨學受驗法
大明堂編	獨學受驗法
大明堂編	全國巡查試驗問題と受驗法
大明堂編	鐵道就職受驗向上法
	體操科教練の受驗參考
	學校體操の興育と教授
大明堂編	文檢・農業科　獨學受驗法
大明堂編	文檢・教育、佐々科　獨學受驗法
大明堂編	文檢・歷史科　獨學受驗法
大明堂編	文檢・國語科　獨學受驗法
	文檢・公民科　獨學受驗法
	文檢・地理科　短期準備受驗法
香川幹一編	文檢・地理科　獨學受驗法
武藤光一編	文檢・習字科　獨學受驗法
藤野惠次郎	受驗生の合格作文

成美堂・河出書房
東京市日本橋區通三丁目一 振替東京一七一九番

著者	書名
	萬葉集新講
	和歌連歌新考
	滿支風景庭園鑑
齋藤勝雄	庭園圖說
齋藤勝雄	日本庭園の手法
齋藤勝雄	庭園手入暦
齋藤勝雄	庭園秘書口傳解
齋藤勝雄	庭木盤栽法
	蘭栽培の秘訣
	母と子の園藝
佐々弘雄	强力政治の將來
	話のカーニバル
	非常の警笛
	影
櫻井忠溫	鉛と血
伊知地進	火線に散る
	空中戰時代

株式會社 明治書院
東京市神田區錦町一ノ一〇 振替東京四九九二番

著者	書名
沼田賴輔	日本紋章學
佐成謙太郎	謠曲大觀　全七卷
沼田賴輔	日滿の古代國交
沼田賴輔	大岡越前守
佐佐木信綱	萬葉集概說
佐佐木信綱	萬葉學論纂
齋藤清太郎	時代史講話
徳富猪一郎	吉田松陰
笹川種郎	近世文藝志
志田義秀	俳文學の考察
高島米峰	般若心經講話
加藤咄堂	佛教概論
加藤咄堂	觀音經講話
高須芳次郎	江戸文學
野村八良	鎌倉時代文學新論
島地大等	聖典淨土眞宗
	天台宗聖典

合資會社 西ヶ原刊行會
東京市赤坂區一ツ木町三二 振替東京一一四一八番

著者	書名
	日本の甲蟲
	昆蟲寫眞生態
川上善兵衛	葡萄全書
	信用組合論
衣川義雄	最新養兎法
喜田茂一郎	蔬菜園藝全書
同	蔬菜園藝要說
同	蔬菜の研究
山岸 守	メロン栽培法
久野正明	トマト栽培及加工法
後藤格次	新しい見方
住江金之	酒
吉津良恭	最新花壇園藝
飯柴永吉	日本產鮮類總說
末松直次	植物採集行
竹澤篤二	農產物商品化の基調
池田憲司	青果出荷組合の經營

文明社
東京市小石川區水道端二丁目 振替東京一七〇一六番

著者	書名
	微分學演習　上・下
	積分學演習　上・下
	代數學演習
	解析幾何學演習
	物理學演習
	力學演習
	無機化學演習
	有機化學演習
	物理學演習
	代數學狙ひ所
	幾何學精解
楠間龜楠	商業讀本
野田兵一	產業組合の話

大倉書店
東京市日本橋區通三丁目 振替東京二三八番

著者	書名
	見たまゝ聞いたまゝ
	全國民に愬ふ
	非常時の覺悟と青年の覺悟
	モダン漢和辭典
昇 曙夢	ろしあ童話集
昇 曙夢	ろしあ傳說集
昇 曙夢	マルコとワシカ
	英和辭典
芳賀博士	新式辭典（縮刷）
	日蓮聖人御遺文
	小兒洋服裁縫全書
	實用染色工藝
	新式辭典
野村泰亨	新佛和辭典
	新和佛辭典
登張信一郎	獨和大辭典
	圖書總目錄（四年版）
長崎技師	土木工學便覽（全二册）
	大英和辭典（全二册）
登張信一郎	大獨日辭典

照林堂書店
東京市淺草區 振替東京六〇一八二三番

著者	書名
織田得能	佛教大辭典
清水正健編	莊園志料　上卷
同	同　下卷
宮内省藏版	幼學綱要
英語研究會	新案英單語辭典
	英語最重要の解釋
	命名の神秘

株式會社 三省堂
東京市神田區 振替東京三五五五番

著者	書名
	佛教聖典
杉森孝次郎	社會倫理學概說
	ロシヤ文學思潮
山口 剛	紙魚文學
島村民藏	藝術學汎論
山宮 允	ブレイク論稿
柳田國男	桃太郎の誕生

誠文堂・新光社
東京市神田區錦町一丁目 振替東京六二九四番

科學・地理・書類
科學報道叢書（新光社發行）

著者	書名
	科學文明の驚異
	山岳の驚異
	昆蟲の驚異
	顯微鏡の驚異
	電氣の驚異
	動物の驚異
	航空の驚異
	最新兵器の驚異
	續動物の驚異
	風景の驚異
	植物の驚異
	山岳征服の驚異
	自然界の驚異
	天體の驚異
山本一清	天體と宇宙
石川 外	地球・人間
永井 潜外	科學概論進化論
三好 學外	植物・植物の分類
内田 亨外	動物・海の生物
渡邊 外	鑛物と岩石・結晶
石原 純外	物理學
國富信一外	氣象・海洋
鳥居龍藏外	人類及人種
永井 外	化學工業
内田俊一外	電氣化學工業・染料染色
上原敬二外	林業・水產
宮崎 外	鑛業・窯業
矢野道也外	印刷・寫眞・活動寫眞
三枝彦雄外	磁氣と電氣・機械
相田 外	機械電話・ラヂオ
厚田 外	建築・庭園と公園
牧 彦七外	道路・橋梁
内藤 外	航空機・ガソリン發動機
	兵器

家庭・醫學・實用書類
（全國各地の書店にあり品切の節は直接本社へ！）

著者	書名
赤津誠内	性典
佐久間兼信	姙娠と育兒
岡田朝太郎	日常の法律
秋庭敬子	家庭料理
瀬木辰夫	書式手續總覽
	住宅と建築
中内蝶二	娛樂大全
田所良吉	自療と民間藥
岡野・岡田	禮物と手紙
岡本京太郎	家庭醫學
今井健彦	式辭挨拶演說
	作法と禮式
	和洋裁縫
服部嘉香	現代の書翰
	圍碁大觀
木村義雄	將棋大觀
本因坊名人	本因坊家秘傳

商業・廣告・書類

著者	書名
室田庫造	最新廣告辭典
清水正巳	店頭談話術
清水正巳	小資本成功法
郡山幸男	廣告印刷物の知識
	販賣商略と廣告
商店界編	廣告圖案文案集
室田庫造	店舗設計と裝飾
清水正巳	販賣術とサービス
伊藤重治郎	商店の管理と經營
須藤文吉	最新商業書簡文
清水正巳	商賣のアメリカ
同	六回轉目標小賣店經營法
倉本長治	店員の訓練と待遇
清水正巳	宣傳術・販賣術
室田庫造	新着販賣作と圖案
清水正巳	外交販賣術
	電報略號

記念大特賣

十一月一日より十二日迄

福引景品

我が東京出版協會に於ては、十一月一日を「圖書祭」の日と定め、嚴粛なる祭典を執行して、圖書の功績を讃へ、以て良書に親しみ良書を尊ぶの美風を振興せんことを期し、同時に又、會員聯合の「奉仕特賣」を擧行することになりました。滿天下の讀書家諸士に於かれても、上叙の趣意を諒解せられ、十分の贊助高援を賜はるやうお願申上げます

◆特賣圖書は總て二千七百種、茲に掲載のものは一部であります◆

◇本廣告に掲載せられたる特賣圖書の購讀者各位に對し一圓毎に抽籤券を贈呈

◇福引抽籤券は五十萬本標準（空籤無）

一等　二十圓信券　五〇本
二等　十圓信券　一〇〇本
三等　五圓圖書券　二〇〇本
四等　一圓圖書券　二、〇〇〇本
等外　特製ノート　四九七、六五〇本

◇一萬本を一組とし當籤番號は各組共通
◇福引抽籤券は全國の販賣店に於ても、御購入の都度必ず贈呈します。

全國書店で販賣します

賣切の節には發行所又は東京出版協會へ代金送料を添へお申込み下さい。

全國書店にて 特賣圖書目錄進呈

最寄書店にて品切の節は郵券二錢を添へ左記へ

東京神田小川町三丁目 東京出版協會 振替東京

誠文堂・新光社
東京市神田區錦町一丁目 振替東京六二九四番

工學・化學・工業書類

著者	書名
星 忠太郎	罐詰と食料品製造法
	清涼飲料水製造法
河合誠治	石鹼製造法
酒見恒太郎	塗料製造と使用法
黑川美雄	加工紙とセルロイド製造法
大槻	香料と化粧品製造法
吉村萬治	燃料の知識
	油脂工業
波田强一	ゴム工業
	冷凍と冷藏
田中芳雄	塗料工業
横尾年正	電池の知識
伊木貞雄	セメントの施工法
商店界編	化學商品の製造と販賣
	應用自在化學玩具の作り方
岩田恒三郎	陶磁器の製作工程
山本忠興	電氣機械（上・下）
	電力應用及電氣鐵道
稲田三之助	無線工學
稲田三之助	電話工學
稲田三之助	電信工學
千葉茂太郎	工業數學（上・下）
山口修一	蒸氣機關工學（上）
小川太一郎	飛行機工學
野中季雄	造船工學
村尾	水力發電所
林 猛雄	測量學（上・下）
小川敬次郎	土木施工法及施工機械
藤井眞透	土木材料・道路工學
	河川及運河
岩崎富久	上水道
吉田享二	建築物の耐久性
關口八重吉	機械工學總論（上）
小川敬次郎	鐵筋混凝土の原理
	内燃機關工學（上）

ラヂオ書類
（特賣圖書目錄は全國書店にて無代進呈）

著者	書名
無線實驗編	初歩のラヂオ（正・續）
同	ラヂオ讀本
同	ラヂオ配線圖集
	JOAKラヂオ講義錄
川野義雄	ラヂオの設計と組立
	ラヂオの修理と測定
小林謙二	聽取者の心得とラヂオの知識
原田三夫	誰にも判るラヂオの原理と製作
同	高級ラヂオの製作と原理
高瀨芳郞	短波無線工學
	無線科學大系

園藝・栽培・書類
綜合園藝大系（石井勇義編・專門大家執筆）

著者	書名
渡邊勝村	萬年青の種類と培養
小原榮次	蘭の種類と培養
石井勇義	蘭、萬年青の培養
同	花木と盆栽の培養
同	花壇と學校園藝
同	菊作りの秘訣
同	副業園藝實例集
同	園藝植物の病蟲害
同	家庭園藝の手引
同	菊花栽培大觀
牧野富太郎	原色野外植物圖譜 1234卷
石井勇義	原色園藝植物圖譜
	園藝總論・基礎學一般
	果樹園藝總論・栽培・加工
	蔬菜園藝總論・荷造・栽培
	温室及促成栽培
	花卉園藝總論・一二年草
	花卉園藝　球根植物類
	花卉園藝　温室植物（1）
	花卉園藝　温室植物（2）
	日本產花卉篇
	造園法　日本庭園法
	造園法　洋風庭園公園
	園藝病蟲害總論防除法

冨山房
東京市神田區神保町二丁目 振替東京五〇二

著者	書名
上田萬年	ローマ字で引く國語辭典
	新英和辭典　縮刷
	詳解漢和大字典　縮刷
	改訂增補詳解漢和大字典
松永 材	リッケルト價値哲學
	通俗倫理談
遠山椿吉	人生の意義と道德の淵源
	西洋哲學史
遠藤隆吉	教育及教育學の背景
高野辰之	名曲選
同	義士篇　前
同	義士篇　後
關根正直	國姓爺合戰
同	
芳賀矢一	お伽草子
同	謠曲五十番
同	狂言五十番
同	撰集抄
同	寶物集
幸田露伴	芭蕉翁俳句俳文集
上田萬年	舞の本
和田萬吉	赤本・黑本・青本
同	和漢朗詠集
同	徒然草
藤村 作	秋成傑作集
同	東海道膝栗毛
同	繪入柳樽
尾上八郎	古今和歌集遠鏡
同	新古今集新鈔
同	枕の草子
和田萬吉	謠曲物語
吉田東伍	維新史八講と徳川政教考
大森金五郎	武家時代の研究　一
同	二
澤田吾一	民政經濟の數的研究
	歐洲諸國民發達史　上
同	下
	日本及汎太平洋民族研究
	世界の變遷を見る
	國民東洋地理讀本
鳥居龍藏	人類學上より見たる西南支那
東亞同文會	滿洲國地圖　折本
同	軸裝
	希臘文學史
森 林太郎	ファウスト
大井冷光	鳩のお家
杉谷代水	大アラビヤンナイト 1
中島孤島	グリムお伽噺
同	續グリムお伽噺
同	西遊記　上
平田禿木	ガリヴァ旅行記
同	ロビンソン漂流記
楠山正雄	イソップ物語
同	少年ルミと母親
同	日本童話寶玉集　上
同	下
同	世界童話寶玉集
同	世界童謠集
池田大伍	支那童話集
中村亮平	朝鮮童話集
水谷まさる	トルストイ童話集
前田 晁	科學物語
濱田廣介	キリスト物語
中村星湖	こども聖書　舊約物語
伊達 豊	家庭と學校の兒童劇
岡本綺堂	家庭日本芝居物語
楠山正雄	サルとカニ
同	イソップものがたり
同	大男と一寸法師
同	おやゆび姫
同	源氏と平家
冨山房編	代數　上
同	下
同	日本地理
同	外國地理
同	物理
同	動物
同	化學
同	作文
同	英文和譯と和文英譯
	最新代數學　附入試問題集
	幾何學問題解法の研究
	見よ幾何學の答案
三宅 秀	衛生長壽法
池田林儀	通俗應用　優生學講話
	結核全治の近道と豫防法
富永哲夫	救急療法と應急手段
武田太郎吉	武田裁縫書　上
同	下
	職業選擇法
	職業と就職への道
	水產常識

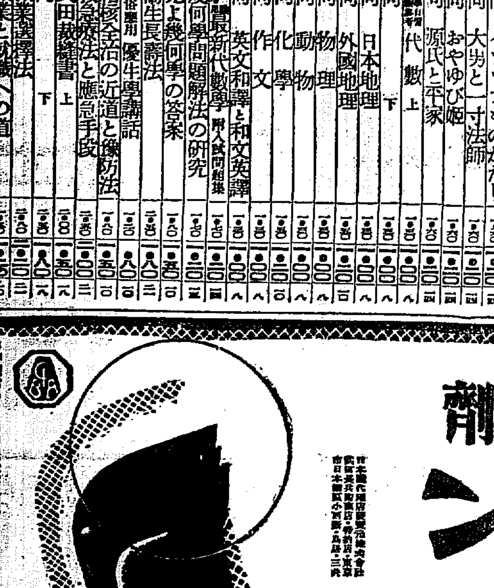

神經衰弱治療劑 フイチン

植物數種の重要成分たる有機性燐二二%を含有し總て神經系疾患に根本的治療作用を營み精力を强壯す神經衰弱・ヒステリー・健忘症・身體虛弱・精力減退・骨質形成不全・病後恢復期等に適用し又試驗勉强激務の後の疲勞を醫す(錠劑・粉末)

月經催進劑 アゴメンジン

月經過多・月經痛にシストメンジン

月經過少 月經困難 月經不順 子宮發育不全

副作用なき錠劑及注射液

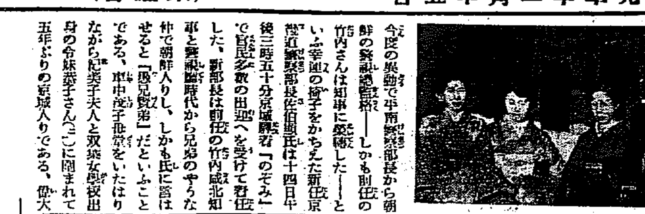

今度の異動で平南警察部長から朝鮮の警察總監格——しかも前任の竹内さんは知事に榮轉した——といふ幸運の椅子をかちえた新任京畿道警察部長佐伯顯氏は十四日午後三時五十分京城驛着「のぞみ」で官民多數の出迎へを受けて着任した、新部長は前任の竹内咸北知事と警視時代から兄弟のやうな仲で朝鮮入りし、しかも氏に言はせると「愚兄賢弟」だといふことである、車中茂子令孃をいたはりながら紀美子夫人と双葉女學校出身の令妹恭子さん(二)に圍まれて五年ぶりの京城入りである、偉大な體軀に花嫁のやうなはにかみを見せながら

『何かやるよ』と 佐伯さん着任
出迎へに賑ふ京城驛

「サア抱負といつて白紙といふところなんだが、そんな通り文句も嫌だし、さうだ、前任竹内知事とは永い間兄弟の交りでいろ〳〵敎へを受けてゐるので大方針は踏襲と決めてゐる、而し〃佐伯は……るであらう〃とはつきり言ひ得る、困つて今後御後援を賜はる皆さんの御期待に添ふ決心でゐる、五年ぶりの京城入りではあるが何がなし前途の重任を思つて緊張しますよ」と謹嚴なまりをまぜて語つた、なほ着任と共に道警察部長の異動に伴ふ警察官の大異動が今月内に斷行されるはずで、早くも新部長の腕の冴え如何にと各方面の注目をひいてゐる(寫眞向つて右から佐伯部長、母堂、夫人、令孃)

軍艦飛行機で見張つても 月五百万弗の密輸
酒類だけでも大した量

米國でも 密輸に惱む

【ワシントン發聯合】色々工夫して見るが米國のギャングと密輸入の取締はどうもからもならぬらしい

×

密輸業者に直接行動を取るため沿海警備隊が組織され三十七隻の驅逐艦と、百二十八隻の偵察船、それに十七臺の飛行機を備へて大西洋の北から南へ鐵の眼路の眼で見張つて居るが、日には夜もあり、霧もあり、雨も降れば露も張る、隙間もあれば隙もあるといふわけで最小限度月に五百萬弗は密輸入が行はれる、外國製酒類を一ガロン五弗の關稅として百萬ガロン、即ち凡そ四十萬箱の密輸入が行はれることになる、然しこれは確實に調査がついたものについて數字を擧げただけのことで、密輸稅も依然暗から暗にその姿を消して居る酒類に至つては殆んど想像がつかない、政府の一稅吏は永年の經驗からサウス・カロライナ沿岸だけで一週一萬箱はあるといつてゐる一ガロン五弗も課稅せられたのでは密輸常習犯に取つてはそれだけ儲ければ元があるわけで、それを喰ひ止める唯一の方法は稅の引下げの外あるまいとさへいはれてゐる

金塊、ダイヤを續る 大密輸檢擧さる
大連と阪神地方を股に
大貴金屬商らも關係す

【神戸電話】最近多量の金塊が秘に滿洲に流出し、ために金相場を攪亂しつゝある事實を探知した神戸水上署では内偵の結果大規模の金塊とダイヤモンドの大密輸團を檢擧した、一味には内地一流の

貴金屬商も まじり各方面にセンセーションを捲起してゐる、大連市星ケ浦水明莊三浦洋行事務所川田浦二(三〇)代表社員近藤三與(四〇)等で昭和六年頃より金價格相場變動につけ込み、船員柳澤文治(三〇)が多量のダイヤモンドを携行、秘に

内地へ侵入 し大阪港をアジトに阪神その他の一流貴金屬商店で金塊を買込み代償としてダイヤモンドを支拂ひこれを大阪商船大連航路扶桑丸ボーイを買收滿洲、支那方面に密輸してゐたもので金塊約十五貫が約二十萬圓、ダイヤモンドは

約百萬圓に 上つてゐる、なほ天賞堂若主人新木彌徳氏(三〇)は水上署に留置され店主新木彌吉氏も十四日同署に引致された

ヴァガボンド一團 お婆さん組入城
男はお醫者の老人二人だけ
日本の美しさにあこがれて

金にあかせて世界を一周する贅澤な渡り鳥—米國のヴァガボンド觀光團が、十四日午後三時五十分(通過)京城着「のぞみ」の一等展望車を借り切つて滿洲から入城した、大阪商船ロサンゼルス代理店を經營する團長マック・スウイングン夫人(六〇)ら十六名の内男は

僅に醫師の ラッカラー氏(六〇)とスミス氏(七〇)の二老人、その他は架空世界の氣樂な身分で五十五歲が最年少といふ風變りな金持ち觀光客でこれまでの世界觀光コースは面白くないといふので南廻りコースをとることになり、思ひ立つたが吉日と今夏米國を出帆天津、北京、奉天と旅して

憧れの朝鮮 に入り同夜は朝鮮ホテルに一泊、十五日午後三時發列車で釜山で旅塵を洗ひ落し神戸から香港へ再び渡り鳥の旅を續けようとヴァガボンド(風來坊の意)と命名した異色ある團體である、老如人達は車中で奉天で滿洲國鐵路總局の角田壯次郎氏から一時間に亘つて滿洲國の經濟、敎育、その他文化施設のことなどの說明を聽いて、いまさらながら滿洲國の成長に驚いてゐる、このほか北京を十分味はつたがやはり見るにも住むにも日本が好いと思つたと口々に語つてゐた(寫眞右團長)

匪賊ら線路に妨害 『のぞみ』漸く免る
沙河鎮驛附近で先驅車が發見し
幹線ダイヤに初の大混亂

十四日午前四時四十分頃、奉天發新京行「のぞみ」の先驅車が沙河鎮驛入口に差しかかつた際、一米に亘つてレールの犬釘が拔かれてゐるのを發見、急停車して危く脫線を免れ、復舊工事ののち一時間遲れて午後三時五十分京城驛に到着した、これがため奉天行「のぞみ」を初め三時五十分發の進行急行等はいづれも遲延し、スピードアップ後初めてのダイヤの大混亂を惹起した、なほ沙河鎮驛のレール事故は匪賊の仕業らしい

仁川鎮南浦から
大連へ金密輸の新手
京城平壤の犯人更に追窮

金塊密輸犯人達の反目、仲間割れから遂に暴露し、京城本町署が摘發した金塊密輸事件は、京城組を調べて居る鈴木、吳兩刑事は十四日夜も檢束中の七名について取調べてゐる、今回の事件は發展して新義州廻りよりも主として仁川、鎮南浦を經て大連に出したものである、更に既報の如く平壤組密輸犯人と

京城組との 間には聯絡にあたるブローカー連が偶刑事を裝ひ密輸業者の自宅に行つては脅迫して金塊をまきあげて居たもので京城、平壤の兩者間には常に金塊の强奪が行はれてゐた、尙平壤で活躍してゐる本町署刑事隊から十四日夜松下司法主任宛に

五名の密輸 犯人を逮捕した旨の打電あり、同刑事隊は尙一兩日連累者の逮捕につとめる筈

京師學藝會 京城師範附屬小學校、同女子普通學校では十七日午後零時半から同四時半まで同校講堂で學藝會を催す

内地の人口六千八百十九萬
一ケ年に九十五萬六千餘人を增加

【東京電話】内閣統計局十四日發表＝十月一日現在、我國内地に於ける人口推計は、六千八百十九萬四千九百人、これを前年の推計に比較すると九十五萬六千三百人の增加である、なほ總人口のうち男は三千四百二十七萬九千三百人、女は三千三百九十一萬五千六百人である

今度は算術で 農家の敎育だ
京畿道が近く着手す

既に京畿道當局が農村振興運動に拍車をかけて文盲退治をスローガンとして發行した農民讀本卷一は

非常な好績 で引きつゞき、卷二、卷三を發行することになつてゐるが、今回更に、現在農家の經濟整理觀念を確立、向上せしめる爲め家計簿を作成實施せしめてゐるが、之が實行には計數觀念に無智な農家は非常に困難を極めてゐるので今回讀本と同樣極めて簡易な

加減乘除を 通じて日常生活に必要なる通俗的計數觀念を普及せしめるべく、算術敎科書卷一を作成するとになり、一兩日中に完成しこの農閑期を利用して愈々農村に配布、更生運動の邁進

向上を期す ることになつた

功績者表彰
府の敎育會が
池田氏の講演

京城府敎育會では十七日午後二時から京城公會堂で第十一回總會並に第十一回敎育功績者表彰式を行ひ、功績者八名に金時計を贈り、終つて本社論說部長池田林儀氏の「ドイツ復興の原動力」と題する講演がある

滿洲に必要な勞働者 廿五萬に上る
朝鮮から來年行き得る者は
僅に五千人の見込み

本府では全鮮に散在する朝鮮人勞働者の奔徙、指導に就いては種々研究を重ねてゐるが、目下北鮮開拓事業、間島移住、圖們線開通工事、北鮮地方炭坑夫等々に使役してゐる者は

三萬と稱せ られてゐる 圖們線工事に現在二百八名が働いてゐるのを來春解氷期までには六千に增加する豫定であるがこの二百八名中、歸鮮を希望してゐる者は僅かに二名で他は間島地方に落着き一部分は牡丹江方面に進出し

好結果を收 めてゐるが 一方北鮮地方に炭坑夫として勞働に從事してゐる者は目下三千名を突破し、來年度はこれを八千名に增加する豫定である、目下滿洲のみで必要とする勞働者は廿五萬といはれ滿洲土建會では苦心してこれを朝鮮に求めてゐるが、鮮内からは僅かに五千名しか需要を充すことが出來ず勞働者の天下を出現してゐるが一面これが統制方法も研究されてゐる

石炭泥棒ご用心
シーズンに躍る惡玉

お!寒い!ストーヴ時季に入つてから京城府内には石炭の盜難が頻々として起る折柄十三日午後七時廿分頃府警察部員が管内巡視中、觀水洞八八番地先の電柱の蔭に石炭一俵を隱してあるのを發見、張込んでゐると八時頃勞働者風の男四人が荷車に積んで持運ばんとするので取調べたところ京城府三清洞一一〇朴容爵(三〇)京城府嘉會洞金炳瑞(三〇)京城瑞麟洞一〇安有福(三〇)京城三清洞崔相俊(三〇)の四人組石炭窃盜團で、同日午後五時頃京城公平洞一〇勝信石炭商から石炭叺を安大善方へ石炭半噸の運搬方を頼まれて運搬中その内一俵を横領他に賣却せんとした外同樣手段で五噸餘りを横領賣却した事が判明、目下餘罪取調べ中である

大川博士等に 檢事上告

【東京電話】五・一五事件民間側從犯關係神武會長大川周明博士、天行會長頭山秀三氏に對する第二審判決につき檢事局では右に不滿の點を指摘過般來協議中であつたが愈々上告することに決し十四日午後その手續きを終つた

◇保釋出所した大川博士(自宅で)

大山さんの追悼會

去る三日神戸で永眠した朝鮮敎育界の功勞者故大山一夫氏の遺骨は既報の如く郷里岡山縣後月郡西江原町で埋葬されたが、特に故人と親交のあつた横山廉三氏等多數の友人が發起となつて來る十六日午後四時半から大和町[illegible]で追悼會を執行する

百貨店荒しの 盜品を發見す

去る五月、京城若草町今村病院長夫人が某百貨店でハンドバッグを盜まれ、本町署で犯人嚴探中であつたが、各百貨店の休日たる十二日に、某百貨店で店内を掃除中、三階の飾棚の裏に盜難品と思はれるハンドバッグ四個あり、直ちに本町署に屆出たので多田刑事が臨檢の結果さきの今村夫人の盜難品その他と判明した、同署ではデパート荒しの行爲とみて犯人嚴探中

太田胃散
實質本位
盛んに賣れてゐる胃病藥
本舗 東京 太田信義藥房

人工榮養兒の審査會

既報のやうに日本赤十字社朝鮮本部と愛國婦人會朝鮮本部では十五日から廿一日まで〃健康乳幼兒を殖へ〃をスローガンに、全國一齊に行はれる全國兒童愛護週間の機會に、ラヂオ放送、離乳法の相談に應ずる外十七日(土)午後一時から明治町愛國婦人會京城幼稚園で人工榮養兒の審査會を行ふとになつた、申込資格は昭和八年一月一日より昭和九年十一月十日までに出生の母乳のないお子さん及び離乳期のお子さん(現在離乳しつゝあるお子さんなら母乳兒でも人工榮養兒でも構ひません)で十五日午後二時まで竹添町赤十字病院小兒科宛往復はがきで申込みなさい

四洮線列車にペスト

【奉天十四日聯合】十二日洮南を發した四平街行列車中で滿人のペスト疑似者を發見檢疫の結果眞正と判明したので乘客全部を隔離大消毒を行つた

無茶な暴込み

十三日午後十一時頃京城荒井洞五二九張日元氏(三〇)が自宅で娘順女(三〇)さんと仲よく話してゐると突然〃提燈位は何してゐるんだ怪しいぢやないか〃とどなりこんだ若者三人があり立廻りとなつて張日元氏は全治二週間、娘さんは十日間の傷害を受け加害者はそのまゝ逃走するところを通りかゝつた龍路警察員に捕つた、京城府路洞五九崔和鳳(三〇)外二人で酒の上と判明

田中少尉戰死
重傷中に討匪の指揮

【ハルビン十四日聯合】北鐵東部線國境附近討匪中の谷○國(神代部隊所屬)の田中○隊は十二日午前十時十分、東寧東北附近で二十數名の匪賊に遭遇交戰二時間ののち、敵に多大の損害を與へ潰走せしめたが、同戰鬪において隊長田中良一少尉は腹部貫通銃創にも屈せず部下を指揮して奮戰盛に午後六時名譽の戰死を遂げた

檢束 長崎縣壹岐郡石田村出身永野吾一(三〇)は巡査を志して來鮮、試驗に失敗してから身をもちくづし、十四日深夜京城大島町二一岩井森光氏方を叩き起して「泊めてくれ」と同家を惱まして龍山署に檢束された

前の機關車が 後の貨車を燒く
北鮮で火の車走る

【羅南特電】十四日午前二時半頃清津發會寧行貨物列車が惠山、中島間通行中、機關車から二輛目の稚貨積載の貨車より發火、同車を全燒した、損害約三千圓位、原因は機關車の煤煙からと云はれてゐるが目下調査中である

クラメル夫人入城

スイスの國際赤十字委員で歷史家として知れてゐるフリック・クラメル夫人及びマルガレット・ヴァンベルシャン夫人は十四日午前三時五分入城朝鮮ホテルに投宿午前十時半兩女史は總督、總監と會見入城挨拶を濟した、十五日午後三時三十分退城、奉天經由北平に向ふ

持逃げ御用

海州邑南本町樋口正吾(二四)は同地讀書店に傭はれ中、現金九十餘圓を拐帶逃亡したが、十四日入城した所を本町署員に捕はる

山岸選手が 選手權獲得

【東京電話】第十三回全日本男子庭球選手權大會最終日シングルス決勝戰山岸對西村の試合は十四日午後一時より田園コートで擧行、山岸は西村をストレートで破り全日本選手權を獲得した

山岸(慶應) 6—1 6—3 6—0 西村(慶應)

結核
結核の良効率を高める統一的療法

文研藥用胚芽錠

結核に細つて治らぬと云ふ學說は斷じてない、寧ろ他の傳染性の病氣に比較して結核の樣に自宅治療で治り易い病氣は無いのです。結核は恐しいとの傳統的に誤まられた觀念が統一的精神を障げ、誤つた治療法、治療藥を選ぶ結果治るべき病態も進行惡化するに至るのであります。

正しい療法に細眼を高め眞に徹底した最善的療法に邁進したなら結核を不治だと斷ずる惡結果に陷らず、回生の歡喜も速められることは明かであります。

結核菌に拮抗すべき自然の裡に赤血球、白血球、淋巴液、抗毒素を增加して喰菌作用を高める米食餌に適性の活性米胚芽の榮養素と微生物酵素を保有する胚芽酵素劑「文研藥用胚芽錠」は、結核患者の統一的療法に細つて其良効率も高められてゐます。

(無代進呈 結核治療の詳しい說明書をハガキに・貴名新聞名記入申込次第進呈)
此の低療——効果と共に心らず御滿足を得られませう

小瓶 三八〇錠入 金一圓五十錢
大瓶 八五〇錠入 金壹圓五十錢
(文研藥用胚芽飴末) 一八〇瓦入 金一圓
四〇〇瓦入 金貳圓

東京芝區三田豐新町 發賣元 文研榮養研究會
電話三田一六八五・一六八六 振替東京一四四三五番
◎全國藥店各デパートにて販賣す

書籍
新本古書特價目錄第二十號(昭和九年版)出來 贈呈 御申込次第送上
古本高價買入
京城府明治町 電本三三三七番 金剛堂書店

音聲藥 美音錠
調聲と咽喉保護に 聲樂家の必携藥 聲量を豐富にし音聲を美化す
適應症 咳嗽・喉頭・扁桃腺炎・聲嗄
本舗 吉田喜珠堂

格安賣品
デーゼル機關。六十四馬力 ウインターツール(SLM)社製橫型
現在据付有一ケ年使用シ手入完成各部完備即時試運轉可能
右物品有之御照會乞
京城岡崎町六 電話(長)龍山一一三三番 秋友商行機械部

綿、ふとん 卸小賣 京城本町四丁目 岩見製綿所 電話本局一六〇一番

◎頭痛にノーシン◎

ミスにミスターに 全日本に親和
最後の一滴迄品質の變らない 丸善インキ
日本のインキを代表する アテナインキ
・丸善スタンプインキ ・丸善チェックインキ ・丸善製圖用インキ

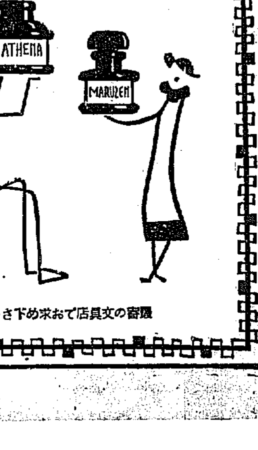

最寄の文具店でお求め下さい

京日案內

尋犬 ドイツポインター四歲牡毛短く茶毛白斑し十四日平明自邸を逃走す右御發見の方は龍山自邸一四二八尾崎政太郎宛に御通知下さい

星度 …… 朝鮮油脂工業所

外交 …… 京城府黃金町三ノ一〇三 西村

女店員 …… 文具店

店員 …… 向井時計店

毛糸 …… 柴田毛糸店

乳母 至急入用 …… 阪本治作

女中 内地人又は內地人宅に傭はれたるオモニ入用 …… 東京堂興信所

貸家 …… 電話本局三四五六番

金融 …… 京城府三昌町一〇六(後新道)

恩給 …… 吉野公會

外科 花柳病・七年經驗あり …… 京城府

讓犬 ゲーランドヘークー號 …… 西副

仲居 …… 仁川山手町二

肺ろ …… 土井商店

熊本 吉田猶門丸 …… 山本南心堂

恩給 …… 西村商會本店

特別案內

産婦人科 入院隨意 芦刈醫院 漢江通電車停留所前 電話龍山一〇九番

洋家具 貞洞三十四番地ノーブル牧師宅ニ洋家具等ヲ本月十六日上午九時ヨリ下午六時マデ販賣シマス

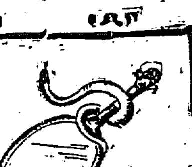

哭くな、青春（42）

三上於菟吉
吉邨二郎畫

鏡は見た！（その十二）

思ひがけない男の聲に、さつきは、身をかたくして、耳をすました。

どきどきと、うづき出した胸を抱くやうにしてゐたが、再び、あたりはしーんと靜まつてしまつた。では、辰次は、起きてゐたのではなかつたのだ。

その瞬間彼女は、あの眉毛の濃い、淺黒い、瞳にきらめきのある男の顏を怖れたらう？嫌惡したらう？

彼女は、平常とはまるで違つての怪ましいまでに充血した彼の目が、つい鼻の先で、ギラギラと輝くのを、再び感じた。

あの禮儀正しい態度が、突然、…を失つてゐた。

——まあ可哀想に！こんなに窶れちやつて——

さつきは、自ら窶れむやうに呟くと、昨夜辰次が、額を冷してくれたタオルを見つけて、窓に濡れた髮の毛を拭つたり、顏を拭いたりした。そして大形の、赤いハンドバツクを引き寄せると、慌しく化粧道具を取り出した。

彼女の姐らしく、むつちりとした指は、突然、素早く働き出した。白や、褐色や、赤の白粉は、彼女の頰や、耳朶や、顎や襟に塗られた。紅棒は、土氣色の唇を、赤いグミの實のやうな新鮮さに蘇らせ、眉墨は、いつになく、そゝけた眉を、のびやかにした。

そこに彼女は、いくらか窶れ疲れてはゐるものゝ、平生の自分と殆んど紛れのない顏を見出すのだつた。

——これで直つたわ——

と、ほつと一息したやうに言つて見たが、しかし、その鏡に昨夜女中が敷つてくれた伏し床や、枕元に置かれた水煙などが、映つてゐるのに氣がつくと、カーツと、全身が熱くなるのだつた。

それに續いて、惡病のやうな空氣が、身内を流れた。彼女は、一度假つてしまつた純潔を、如何ともしがたいのを、あまりにまざまざと、感ぜずにはゐられなかつたのである。

三方鏡すらも、どんなに醜くしたい、人間の行爲も、見てしまつてゐるではないか！

彼女は、鏡に布を入れたあとで改めて、三方鏡にのぞき込むのであつた。

肉食獸のやうに荒々しくなつて、强い腕が、身體のいづこかを荒つぽく締めつけるのを再び感じた。

それから、無氣味な烈しい囁きや、信じ難い誓ひや、戒慄するやうな囁きなどを、再び感じた。

彼女はもう二度と、辰次の顏を見たくなかつた。容貌、彼の目を怖れた。

——あの人に、二度と會はなければならないなら、それこそ本當に、死んでしまうわ——

けれどもさう心に叫つて見たとき、さつきはもう、窓が裂ひかゝつて來る小窓から、離れてゐた。

最も憎むべく、最も呪ふべきものとして、さうまで憎惡した、その男性の腕に、こんな隱された姿が映ることが、ひたすらに怖ろしかつた。彼女は、激しく呪ひながら激しく彼を慾望した。

三方鏡の前にベタリと肉づきのいゝ身體を、居崩れさすと、急いで、兩手で、亂れた髮の毛を押へるやうにした。

——まあ、こんなに窶てしまつたわ——

乳色の素膚に、事實、彼女の髮の毛をすつかり濡らしてゐた。昨夜この鏡をのぞき込んだとき、恐怖のために、あんなにドス赤い怠ましく思はれた顏は、雨にさらされた紙のやうに、靑ざめて血…

兒童榮養週間に際し 權威者三氏の放送

今十五日より二十一日まで全國一齊に第四回兒童榮養週間を催されることゝなつたが、DKでは總督府社會事業協會と協力し次の三氏に同週間に因む講座、講演を依賴することゝなつた

十五日（木）午後二時家庭講座「子供の食物に就て」赤十字小兒科醫長、醫博 原弘毅

十七日（土）午後二時家庭講座「小兒の榮養に就て」醫專病院長醫博 弘中進

十九日（月）午後七時半講演「小兒の榮養不足による病氣に就て」城大醫院、小兒科長、醫博 土屋光太郎

◇家庭講座◇ 子供の食物に就て

赤十字小兒科醫長 醫學博士 原弘毅

今年は夏以來九州地方に旱害、東北及び北海道の冷害、南部朝鮮及び北陸地方の水害、近畿地方には大風水害、次々に天變地異に襲はれて全國各地方は一層窮乏に迫られ不適な飼食兒童の數を殖やして居ります。かうした秋に今年の兒童榮養週間がめぐつて參りました私はこの機會に當局が全國民をして兒童の榮養問題に關心を抱かせやうとするのは與に時機に適した試みであると信じ、先づ兒童榮養週間の意義に就て述べ、次いで本週に入り乳兒期より兒童期に至るまで各期にかける榮養上の注意や獻立などに就て時間の許す限りお話して見たいと思ひます

將棋新手合（三）

於東京市日本橋區蠣殻町二ノ七 讀賣木村將棋所

平手交五段 ▲塚田正夫（東京）
平手九四段 △松田義雄（東京）

（圖は三四馬迄の局面）

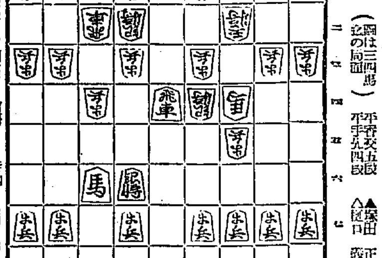

△五八飛 ▲六四步 △六八金 ▲六三銀 △八六步 ▲四二金
△五七金 ▲五二飛 △四六步 ▲七三桂 △七七桂 ▲五六步
△四七金 ▲六五步 △同桂 ▲同桂 △同銀 ▲五五桂

手番 塚田▼ 勝 持駒 △桶口氏 步

磯呂木七段講評（先手）五八飛と引いて攻防手段の戰更を圖るのは當然である

（後手）六四步と突いて防陣を盛り上げるのは良い時機である（先手）八六步突きは惡手である、月下自玉は居玉であるから金銀となつた拙合危險であるから、或は三八銀と上るか、四八玉と上る必要である

（先手）四六步突きは危險である、或は五六步と打つて自重する必要である

（後手）七三桂と跳ねて金銀を組ふのは强い狙きである（先手）同銀と取るのは面白くない、或は同馬と取る必要である

（後手）五五桂打は、最玉の居玉を狙ふ玉當の攻めである

DKラヂオ けふの番組

十五日（木）第一放送

午前七時（大）基礎獨習講座（二十七）岡本修助
同七時三〇分（大）聖典講義 碧巖錄（四）日種讓山
同七時五一分（東）ラヂオ體操
同一〇時 氣象通報
同一一時五分 料理獻立、日用品値段、鮮魚卸相場 京城府廳、水產市場發表
正午 時報、今日のプログラム
午後零時五分萬歲 若葉家八千代 淺田家岩丸
同零時四〇分 ニュース
同二時 家庭講座 子供の食物に就て 赤十字病院小兒科部長 原弘毅
同四時 ニュース、職業紹介事項
午後六時 詩吟
一、……（七才）松井芳江
（イ）日本刀（ロ）太田道灌
二、本能寺（九才）中西郁子
三、……（十才）松井千鶴子
（イ）月下の陣（ロ）殘月
四、乃木將軍……松井清水
五、城山（劍舞詩吟）松井千鶴子 松井清水
同六時二〇分（東）コドモの新聞 村岡花子
同六時二五分（東）英語講座（五の二）フランク・ボーレー
同七時 ニュース、天氣豫報
同七時三〇分（東）講演 現下の米穀問題に就て 農林省米穀局長 荷見安
同八時（東）チエロと管絃樂—新交響樂團練習所より中繼
チエロ協奏曲 ロ短調ドヴオルザーク作曲
第一樂章 アレグロ
第二樂章 アダヂオ・マ・ノン・トロツポ
第三樂章 アレグロ・モデラート
チエロ獨奏 エマヌエル・フオイヤーマン
指揮 フリッツ・キッチンガー 日本放送交響樂團
同八時四〇分（京）東海道河東節道中（第十六夜）草津……膳所……大津……山科……京都
道中 ラヂオ兵衛 桂 春團治
對話 キータ八 橫山エンタツ
前奏樂（お江戸日本橋）
一、大津繪 近江八景 大津下
唄 梅之助
同 長之助
三味線 松代
同 小菊
二、浪花節 大石ゆかりの歌

三、端唄 京の四季 唄 祇園新地 宮川松安
三味線 小蝶
同 富勇
四、狂言小唄 京貿 茂山千五郎
五、歌謠曲（一）祇園小唄（二）加茂川小唄 唄 祇園新地 正賀次
三味線 若子
同 國子
同 梅長
伴奏 大阪ラヂオ・オーケストラ
同九時三〇分（東）時報、ニュース、氣象通報、翌日のプログラム發表、ニュース再放送

第二放送

午後零時〇五分 古談 趙東秀
同二時 家庭講座（二）李智光
同六時二五分 滿洲語講座（十六）張志暎
同六時 童謠獨唱 李永淑
同七時三〇分 講座 殷昌燮
同八時（東）チエロと管絃樂
同八時四〇分 京城散謠 崔蓮香
同九時 伽倻琴併唱 吳太石

あすのき、物 十六日（金）

午後零時五分 晋話 大石主税 中村旭登
同二時 家庭講座 兒童期の指導に就て 星野二彥
同六時（東）獨唱と音樂 平井英子
伴奏 アルメリヤ管絃樂團
同七時三〇分（東）講演 德富猪一郎
同八時（東）講談 荻生徂徠 西尾麟慶
同八時三〇分（東）ピアノ獨奏 羅井直俊
同八時五〇分（東）端唄 唄 直洸
同九時一〇分（大）端唄 唄 富貴代

大阪商船出帆

北鮮阪神（經由門司）急行
四州丸 十一月十八日
武昌丸 十一月廿一日
照國丸 十一月廿七日
清津正午—門司翌々日正午

北鮮臺灣行
清津、城津、西湖津、元山、浦項、釜山、長崎、鹿兒島、基隆、高雄行
河南丸 十一月十七日午後發

大連內地直行
清津、雄基、羅津、釜山 十一月廿一日午後發

大連發 午前十時 門司、神戶

門司基隆直行

大阪商船株式會社 京城出張所
京城府南大門通三丁目一〇六 東京火災ビル四階
電話本局㊂一〇三〇番

國際運轉會社
仁川 慶田組
釜山 釜山商船組
ジヤパンツーリストビユーロー案內所 京城三越、平壤三中井、釜山三中井、安東大町通

島谷汽船定期出帆

朝鮮北海道大連線定期
朝鮮總督府命令航路
×印ハ樺太行
大連直行
仁川出帆（代理店 日鮮海運株式會社）

北九州商船株式會社出帆廣告
博多直航 …丸 每日午後十時卅分
對馬嚴原、壹岐行 …丸 每五日目午前十時
出田、博多、下關行 …丸 每三日目午後六時
詳細ハ左記へ御照會被下度候
釜山第二棧橋 北九州商船株式會社出張所 電話二一四一 二八四九番

新潟北鮮直航定期線
日滿連絡最捷路
新潟北鮮直行線
就航船 鮮海丸
雄基 每月九日十九日廿九日 午前九時出帆
清津 每月十日廿日卅日 午後五時出帆
新潟着 每月十一日廿一日一日
切符發賣所 前記各代理店並ニ各地ジヤパンツーリストビユーロー
北鮮各驛で內地主要驛間聯絡切符ヲ發賣致シマス
神戶市神戶區明石町 島谷汽船株式會社

北海道北線定期
朝鮮總督府命令航路
就航船 笠戶丸
雄基出帆 代理店國際運輸支店
清津出帆 代理店國際運輸支店
城津出帆 代理店北鮮運輸組
西湖津出帆 代理店西湖津運輸組
元山出帆 代理店朝鮮運送支店
內地寄港地 新潟、酒田、敦賀、函館、小樽
寄港地 …、伏木、新潟、臨川、函館、小樽、大泊

裏日本、北海道、樺太行
日本海丸、明石丸、朝海丸
鎭南浦出帆（代理店 日鮮海運出張所）
仁川出帆（代理店 日鮮海運株式會社）
群山出帆（代理店 群山海運組）
木浦出帆（代理店 鮮海運出張所）
釜山出帆（代理店 釜山兒玉商會）
浦項出帆（代理店 浦項運送會社）

仁川出帆（代理店日鮮海運會社）

大連直航
東靜丸 十一月三十日
鹿兒島、三角、長崎、博多行
東靜丸 十一月九日 十一月廿六日

新義州安東出帆（代理店日鮮海運會社）
仁川經由、九州各地行
東靜丸 十一月七日 十一月廿四日
大阪及關西各港ニテ延發スルコトアルベシ
▲印船客取扱中止候
詳細ハ左記へ御問合セ被下度候
仁川府本町四丁目二番地（日鮮ビルヂング內）

日鮮海運株式會社 電話㊂五〇㊂一〇八番

朝鮮汽船出帆廣告
釜山出帆
馬山行（急行）每日 午前九時半 午後八時半
統營 麗水行（急行）每日 午前十時 午後一時
木浦行 各港寄港 每日午後五時出帆
元山行 每日午後二時
城津 鬱陵島行 每月一日十一日廿一日 九月中出帆 六日十六日廿六日
江口行 每日後十二時出帆
木浦出帆
釜山行 各港寄港 每日午後八時
濟州島直航線 寄港日午後七時
濟州島々廻線 西廻り 東廻り 十六日二十六日 二十日

仁川出帆豫定

阪神 正生丸 十一月十三日
阪神 明星丸 十一月十四日
阪神 玉榮丸 十一月十四日
阪神 神安丸 十一月十四日
阪神 大東丸 十一月十六日
名古屋、京濱 三大丸 十一月十六日
阪神 一大西丸 十一月十六日
大阪、尾ノ道 二大阪丸 十一月十六日
阪神 關東丸 十一月十七日
阪神 須江丸 十一月十七日
阪神 京城丸 十一月十八日
阪神 參島丸 十一月十九日
阪神 玉榮丸 十一月十九日
名古屋、京濱 鳴田丸 十一月二十日
阪神 名古屋、清水、京濱 江原丸 十一月廿一日
追而天候及荷役ノ都合ニ依リ其ノ他變更スル事有之ベク候ニ付豫メ御承知相成度候

鮮航同盟會 仁川支部
仁川府本町四丁目二日鮮ビル二階 電話八六七番

仁川汽船 出帆廣告
海州線 隔日出帆

長淵線 每月五回出帆 寄港地＝鵝島、椒島、夢金浦、大青島 黃海線各驛下船取扱
仙 車線 隔日出帆
南浦線 隔日出帆 寄港地＝演坪、孔浦里、富田里
一 牙 線 寄港地＝龍仁、古德面 自動車連絡取扱
德積島線 隔日出帆 寄港地＝靈興島、大阜島
德 島 線 隔日出帆 寄港地＝德山、永安、自動車連絡取扱
靈興島線 每月二十三回出帆 寄港地＝仙遊島
馬山 線 隔日出帆 寄港地＝外浦、仙水、乾坪、北城島
自石浦線（忠南牙山郡）出帆 每月六回
此ノ外ニ沿岸各方面行臨時出帆ス
仁川港町二丁目
仁川汽船株式會社 電話五一一番 一四〇番

お子様の試驗勉强 お母樣方へ御注意

〔主＝婦＝ノ＝ー＝ト〕

頭腦を働かせる時は通常の二倍も精力が費されるものですが、試驗勉强で運動不足になつて居るお子樣に無暗に榮養分をつめ込んでも全部消化する力もなし、假に消化出來ても肝心の勉强への精力が胃腸の方に費されて何にもならない事になります。

そこでなるべく胃腸を過勞させない榮養物を與へねばなりませんこの點から最近評判の榮養飲料どりこのなぞは結構な物でせう。

何故ならどりこのは精力の酵素である葡萄糖、果糖を主成分としたもので、胃腸を過勞させないで精力を補給出來るからです。それにトテモ美味しいのでお茶がはりにお與へになるなど、母親として素晴らしい思ひ付きでせう。

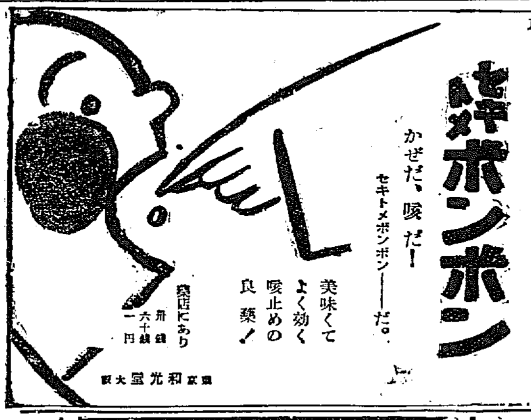

●のむならノーシン！頭痛は苦痛だ●

服んだらわすれぬ オセロの精氣

內科胃腸病 腦神經科
北島醫院
京城本町四丁目一五五
電話本局三二七四番

橫濱火災

支店 京城府鍾路
電話光二五八〇八番